



# INMIGRACIÓN EXTRANJERA EN LA COMUNIDAD AUTONOMA DEL PAIS VASCO

## ANUARIO 2004



## INDICE

### PRESENTACIÓN

NOTAS EXPLICATIVAS. Conceptos, fuentes de datos e informaciones de interés

#### 1.- PERSONAS RESIDENTES

##### 1.1.- Personas extranjeras empadronadas en la CAPV

##### 1.1.1.- Información por territorios

- ▶ *Datos generales*
- ▶ *Territorios Históricos*
- ▶ *Comarcas*

##### 1.1.2.- Información por grupos de nacionalidad

##### 1.1.3.- Avance Padrón 1-1-2004

##### 1.2.- Personas extranjeras con autorización de residencia en la CAPV

#### 2.- PERSONAS TRABAJADORAS

##### 2.1.- Trabajadores extranjeros afiliados a la Seguridad Social

##### 2.2.- Contratos registrados

##### 2.3.- Demandantes de empleo

##### 2.4.- Trabajadores extranjeros con autorización para trabajar (antes Permisos de Trabajo)

##### 2.5.- Contingente

#### 3.- ESTUDIANTES

##### 3.1.- Enseñanzas no universitarias

##### 3.2.- Enseñanzas universitarias

## **PRESENTACIÓN**

## NOTAS EXPLICATIVAS.

### Conceptos, fuentes de datos e informaciones de interés

En este apartado se ofrecen las herramientas básicas para entender, de forma clara y precisa, la información estadística que se ofrece en este Anuario.

Se trata de definir conceptos, de precisar fuentes de datos y de indicar la existencia (o la inexistencia) de información sobre los diferentes aspectos de la extranjería analizados.

### Conceptos

Hay que tener en cuenta que, en muchas ocasiones, existe una diferencia notable entre algunos de los conceptos que se manejan habitualmente en la calle y los conceptos que sirven de base para la obtención y presentación de información estadística; en este último caso siempre se recurre a definiciones normativas o demográficas (o a ambas), y éstas no siempre coinciden con las que se utilizan en el lenguaje común.

Así, si normalmente se entiende por persona residente extranjera en la CAPV a aquella que realmente (físicamente) vive en un municipio de esta comunidad, debemos tener en cuenta que, desde un punto de vista normativo y estadístico, personas extranjeras residentes son sólo aquellas que tienen autorización legal para residir en España.

**Inmigración extranjera.-** Se entenderá por inmigración extranjera al conjunto de personas de nacionalidad no española que tengan fijada su residencia en algún municipio de la Comunidad Autónoma del País Vasco; entendiéndose por fijación de residencia el empadronamiento, como requisito mínimo para su contabilización.

Por tanto, y a efectos de los datos ofrecidos en este Anuario, quedan fuera de la contabilización como "inmigrantes extranjeras" aquellas personas que:

- Aún siendo de origen extranjero (por nacionalidad) han adquirido la nacionalidad española y, por lo tanto, son registradas como españolas (son personas inmigrantes nacionalizadas)
- Aún habiendo nacido en el extranjero, siempre han tenido nacionalidad española (españoles/as nacidos/as en el extranjero)
- Por haber nacido en España obtienen la nacionalidad española, aún siendo hijos de personas extranjeras (segundas generaciones nacionalizadas españolas)
- Poseen doble nacionalidad, siendo una de ellas la española, pues en los registros oficiales quedan contabilizadas como españolas.

Debemos constatar que el colectivo más amplio susceptible de contabilización real es el de las personas empadronadas. A partir de este grupo, los demás colectivos, agrupados en función de variables diversas, van reduciendo su volumen.

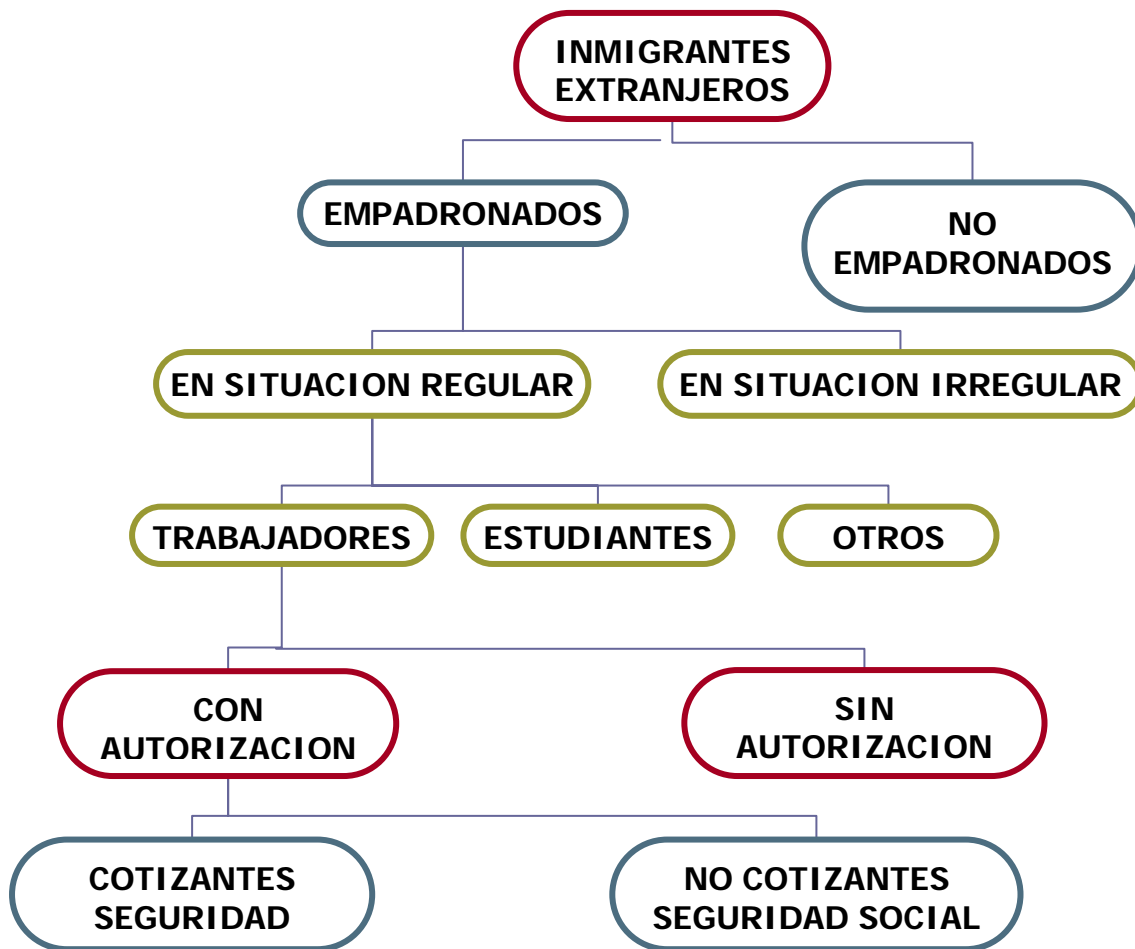

### Residentes.-

**Personas extranjeras empadronadas.-** Son aquellas personas que se encuentran inscritas en el Padrón Municipal de Habitantes. El padrón es un registro administrativo donde constan los vecinos de cada municipio. Los inmigrantes extranjeros pueden inscribirse tanto si se encuentran en situación de legalidad como si no.

**Personas extranjeras con autorización de residencia (residentes legales).-** Son aquellas personas que poseen autorización de residencia en vigor. Según la normativa vigente existen dos regímenes distintos de residencia de los extranjeros en España:

- **Régimen Comunitario**, aplicable a los nacionales de países del Espacio Económico Europeo, así como a sus familiares y a los familiares de los españoles, y son documentados con una tarjeta de residencia;
- **Régimen General**, aplicable al resto de extranjeros, quienes deben obtener la correspondiente autorización de residencia, que puede ser temporal o permanente (según LO 4/2000 reformada por LO 14/2003 y reglamento RD 2393/2004).

## Trabajadores.-

**Trabajadores extranjeros afiliados y en alta laboral en la Seguridad Social:** En España, la realización de una actividad lucrativa por cuenta propia o ajena lleva aparejada la obligación de afiliación al Sistema de la Seguridad Social y el alta en el régimen que corresponda en función de la actividad de que se trate. Así, en este grupo de trabajadores extranjeros afiliados a la SS, se encuentran las personas de nacionalidad extranjera que residan en la CAPV y que estén afiliadas a la SS como consecuencia del ejercicio de una actividad lucrativa, sea ésta por cuenta propia o por cuenta ajena.

**Contratos registrados correspondientes a trabajadores extranjeros.-** El Estatuto de los Trabajadores establece que los empresarios están obligados a comunicar a la Oficina de Empleo el contenido de los contratos de trabajo celebrados o las prórrogas de los mismos en los diez días siguientes a la celebración de la contratación; y ello aún cuando los contratos efectuados no se formalicen por escrito. Bajo este epígrafe quedarán recogidos todos los contratos formalizados y registrados en la oficinas de empleo que tengan como trabajadora a una persona de nacionalidad extranjera. Nótese dos cuestiones importantes:

- Se trata de trabajos que se realizan por **cuenta ajena**, no por cuenta propia (pues éstos no requieren de contrato alguno),
- Esta estadística **no contabiliza personas**, sino **contratos**, por lo que no puede equipararse nunca a registros o estadísticas de personas trabajadoras (una misma persona puede haber obtenido varios contratos de trabajo a lo largo de un año; este caso se contabilizaría en una estadística como un trabajador, pero como varios contratos en otra distinta)

**Personas extranjeras demandantes de empleo:** El Servicio Público de Empleo Estatal (INEM) entiende como demanda de empleo la solicitud de un puesto de trabajo que realiza un trabajador, desempleado o no, ante una Oficina de Empleo, Agencia de Colocación, Servicio Europeo de Empleo o en el Registro de Demandantes de Empleo del Exterior. Las demandas pendientes son aquellas que figuran en situación de alta en una fecha determinada. **La condición de demandante de empleo no equivale a la de trabajador en paro.**

**Trabajadores extranjeros con autorización para trabajar (anteriormente con Permisos de Trabajo).-** La normativa vigente establece que las personas extranjeras que deseen trabajar en España, tanto por cuenta propia como ajena, deben pedir autorización específica para ello (anteriormente Permisos de Trabajo). Pero no todas las personas que deseen trabajar en España deben cumplir ese requisito; sólo aquellas que tengan una Residencia Temporal. Así, están **exentas** de solicitar la autorización para trabajar en España:

- Personas extranjeras que se encuentren bajo el Régimen Comunitario
- Personas extranjeras que hayan obtenido la Residencia Permanente
- Personas en situaciones especiales: profesionales, artistas, docentes invitados, representantes de confesiones religiosas, sindicalistas, etc (más información en [www.mtas.es](http://www.mtas.es))

**Autorizaciones de Trabajo concedidas (anteriormente Permisos de Trabajo).-** Esta estadística recoge el volumen de autorizaciones para trabajar que se conceden a lo largo de un período de terminado a personas extranjeras que lo solicitan. Al igual que las estadísticas de contratos, **no registran personas** sino autorizaciones, pudiendo un mismo trabajador o trabajadora haber obtenido más de una autorización temporal para trabajar a lo largo de un solo año. Debe recordarse que las autorizaciones para trabajar en España no son necesarias en los casos de personas que se encuentran bajo el Régimen Comunitario, como tampoco en los de las personas extranjeras que hayan obtenido la residencia permanente en España.

**Contingente:** La ley de extranjería establece la posibilidad de otorgar autorizaciones para trabajar a extranjeros residentes legales en España y a extranjeros que no se hallen ni residan aquí, a través de distintos procedimientos y tomando en consideración las distintas circunstancias de estas personas, las características del trabajo que vayan a realizar, la situación nacional de empleo, etc., Dentro de esas diversas alternativas que ofrece la normativa vigente, se establece la posibilidad de convocatoria de un **contingente de trabajadores extranjeros**. A estos efectos, establece que el Gobierno, teniendo en cuenta la situación nacional de empleo, las propuestas que eleven las comunidades autónomas y previa audiencia del Consejo Superior de Política de Inmigración y de las organizaciones sindicales y empresariales más representativas, fijará el número y las características de las ofertas de empleo que se ofrezcan a trabajadores extranjeros que no se hallen ni sean residentes en España, con indicación de sectores y actividades profesionales.

GRUPOS	CONCEPTO	FUENTE	LOCALIZACIÓN	FECHA	COMENTARIOS
RESIDENTES	<b>Empadronados</b>	Padrones Municipales	Instituto Nacional de Estadística <a href="http://www.ine.es">www.ine.es</a>	<ul style="list-style-type: none"> <li>1 de enero de 2003</li> <li>Avance 1 de enero de 2004</li> </ul>	Los datos oficiales de los padrones municipales los gestiona el INE. Los resultados se ofrecen a 1 de enero de cada año. Normalmente, para mediados de año el INE ofrece datos de 1 de enero de ese mismo año. En esta ocasión, la incorporación de sistemas de depuración de padrones ha generado un retraso en la publicación de datos de casi un año, pues a fecha de abril de 2005 no sólo no se han ofrecido datos de 2005, sino que los de 2004 han sido publicados a finales de marzo en formato de avance.
	<b>Residentes autorizados</b>	Secretaría de Estado de Inmigración. Ministerio de Trabajo y Asuntos Sociales	<ul style="list-style-type: none"> <li>Anuario Estadístico de Extranjería</li> <li><a href="http://www.mtas.es">www.mtas.es</a></li> </ul>	30 de septiembre de 2004	Las estadísticas son de personas con autorización legal para residir en España, sea ésta del tipo que sea (Régimen General, Comunitario...)
TRABAJADORES	<b>Trabajadores afiliados a la Seguridad Social</b>	Secretaría de Estado de la Seguridad Social. Ministerio de Trabajo y Asuntos Sociales	<ul style="list-style-type: none"> <li>Anuario Estadístico de Extranjería</li> <li><a href="http://www.mtas.es">www.mtas.es</a></li> </ul>	<ul style="list-style-type: none"> <li>31 de octubre de 2004</li> <li>31 de diciembre de 2003</li> </ul>	Las estadísticas reflejan personas trabajadoras que están afiliadas como tales en la SS, sea cual sea su régimen.
	<b>Contratos registrados</b>	Instituto Nacional de Empleo (INEM). Ministerio de Trabajo y Asuntos Sociales	<ul style="list-style-type: none"> <li>Anuario Estadístico de Extranjería</li> <li><a href="http://www.mtas.es">www.mtas.es</a></li> </ul>	Contratos registrados durante 2003	Se trata de contratos registrados en las Oficinas de Empleo del INEM. Las estadísticas reflejan el número de contratos registrados, no de personas con contrato.
	<b>Demandantes de empleo</b>	INEM Ministerio de Trabajo y Asuntos Sociales	<ul style="list-style-type: none"> <li>Anuario Estadístico de Extranjería</li> <li><a href="http://www.mtas.es">www.mtas.es</a></li> </ul>	Demandas registradas durante 2003	Las estadísticas registran las demandas de empleo que se han solicitado en las oficinas del INEM, procedan de personas desempleadas o no. No se identifica con desempleo
	<b>Permisos de Trabajo (autorizaciones para trabajar)</b>	Secretaría de Estado de Inmigración. Ministerio de Trabajo y Asuntos Sociales	<ul style="list-style-type: none"> <li>Anuario de Estadísticas Laborales</li> <li>Boletín de Estadísticas Laborales</li> </ul>	Permisos concedidos en 2003	
	<b>Contingente</b>	Gobierno español	<ul style="list-style-type: none"> <li>Anuario Estadístico de Extranjería</li> <li><a href="http://www.mtas.es">www.mtas.es</a></li> </ul>	2004	Contingente aprobado por Resolución del Consejo de Ministros de 29 de diciembre de 2003
ESTUDIANTES	<b>Enseñanzas no universitarias</b>	Departamento de Educación, Universidades e Investigación. Gobierno Vasco	<ul style="list-style-type: none"> <li>Anuario Estadístico de Extranjería</li> <li><a href="http://www.mtas.es">www.mtas.es</a></li> <li>EUSTAT</li> </ul>	2001-2003 2004-2005	
	<b>Enseñanzas universitarias</b>	Ministerio de Educación	<ul style="list-style-type: none"> <li>Anuario Estadístico de Extranjería</li> <li><a href="http://www.mtas.es">www.mtas.es</a></li> </ul>	2001-2002	



## **1.- PERSONAS RESIDENTES**

### **1.1.- PERSONAS EXTRANJERAS EMPADRONADAS EN LA CAPV**

#### **1.1.1.- Información por territorios**

**Datos generales de la Comunidad Autónoma Vasca.-**

<b>Población Total:</b> .....	<b>112.204</b>
<b>Población extranjera:</b> .....	<b>49.231</b>
<b>% extranjería/ población total</b> .....	<b>2,33%</b>
<b>Extranjeros no comunitarios</b> .....	<b>38.777</b>
<b>% extranjeros no comunitarios/ población total</b> .....	<b>1,84%</b>

**Tabla 1. Población extranjera residente en la CAPV, por área geográfica y sexo. 2003**

	Total		Hombre		Mujer	
	N	%	N	%	N	%
EU15	10454	21,23	6124	58,58	4330	41,42
Ampliación a EU25	547	1,11	333	60,88	214	39,12
Resto Europa	3180	6,46	1648	51,82	1532	48,18
<b>Total Europa</b>	<b>14181</b>	<b>28,81</b>	<b>8105</b>	<b>57,15</b>	<b>6076</b>	<b>42,85</b>
Magreb	6203	12,60	4460	71,90	1743	28,10
Resto África	2790	5,67	1842	66,02	948	33,98
<b>Total África</b>	<b>8993</b>	<b>18,27</b>	<b>6302</b>	<b>70,08</b>	<b>2691</b>	<b>29,92</b>
EE.UU. y Canadá	889	1,81	482	54,22	407	45,78
Latinoamérica	22657	46,02	9002	39,73	13655	60,27
<b>Total América</b>	<b>23546</b>	<b>47,83</b>	<b>9484</b>	<b>40,28</b>	<b>14062</b>	<b>59,72</b>
China	1340	2,72	733	54,70	607	45,30
Resto Asia	1064	2,16	624	58,65	440	41,35
<b>Total Asia</b>	<b>2404</b>	<b>4,88</b>	<b>1357</b>	<b>56,45</b>	<b>1047</b>	<b>43,55</b>
<b>Oceanía</b>	<b>102</b>	<b>0,21</b>	<b>64</b>	<b>62,75</b>	<b>38</b>	<b>37,25</b>
<b>Apátridas</b>	<b>5</b>	<b>0,01</b>	<b>2</b>	<b>40,00</b>	<b>3</b>	<b>60,00</b>
<b>Total</b>	<b>49231</b>	<b>100,00</b>	<b>25314</b>	<b>51,42</b>	<b>23917</b>	<b>48,58</b>

Fuente: INE

**Gráfico 1. Población extranjera residente en la CAPV, por área geográfica. 2003**

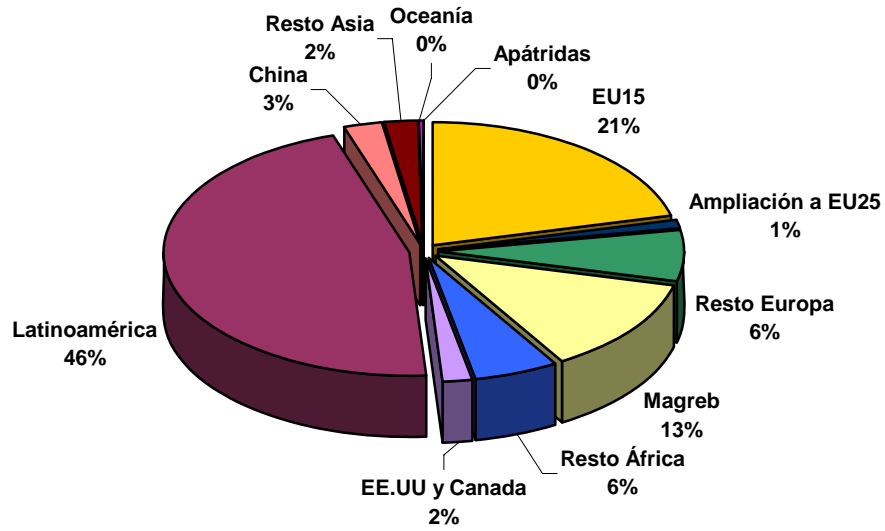

Fuente: INE

**Tabla 2. Población extranjera residente en la CAPV, por principales nacionalidades. 2003**

	N	%
Colombia	8473	17,21
Ecuador	4862	9,88
Portugal	4485	9,11
Marruecos	4481	9,10
Brasil	2114	4,29
Argentina	1780	3,62
Francia	1684	3,42
Rumania	1545	3,14
Argelia	1480	3,01
Reino Unido	1370	2,78
Otros	16957	34,44
<b>Total</b>	<b>49231</b>	<b>100</b>

Fuente: INE

**Tabla 3. Población extranjera residente en la CAPV, por grupos de edad y sexo. 2003**

	Total		Hombre		Mujer	
	N	%	N	%	N	%
De 0 a 5 años	2158	4,38	1103	51,11	1055	48,89
De 6 a 15 años	4420	8,98	2298	51,99	2122	48,01
De 16 a 17 años	1018	2,07	556	54,62	462	45,38
De 18 a 24 años	6673	13,55	3361	50,37	3312	49,63
De 25 a 44 años	26739	54,31	13994	52,34	12745	47,66
De 45 a 64 años	6638	13,48	3329	50,15	3309	49,85
De 65 a 74 años	928	1,88	418	45,04	510	54,96
De 75 y más años	657	1,33	255	38,81	402	61,19
<b>Total</b>	<b>49231</b>	<b>100,00</b>	<b>25314</b>	<b>51,42</b>	<b>23917</b>	<b>48,58</b>

Fuente: INE

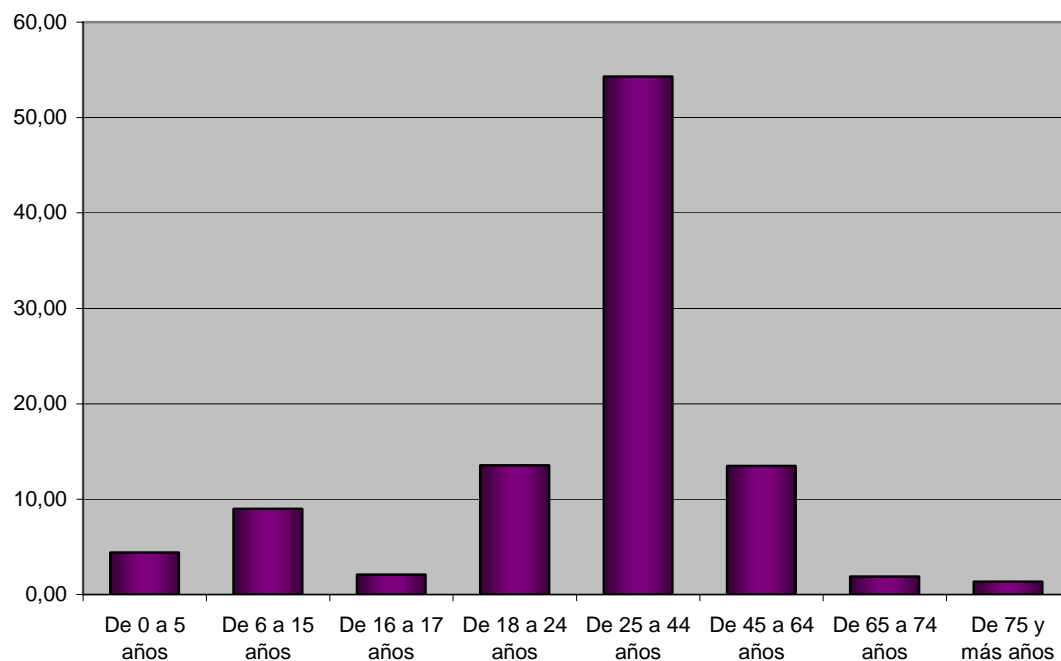
**Gráfico 2. Población extranjera residente en la CAPV, por grupos de edad. 2003 (Porcentajes)**

Fuente: INE

**Territorios Históricos.-****Álava**

<b>Población Total.....</b>	<b>294.360</b>
<b>Población extranjera.....</b>	<b>10.445</b>
<b>% extranjería/ población total.....</b>	<b>3,55%</b>
<b>% extranjería/ total extranjeros CAPV.....</b>	<b>21,22%</b>
<b>Extranjeros no comunitarios.....</b>	<b>8.593</b>
<b>% extranjeros no comunitarios/ población total..</b>	<b>2,92%</b>

**Tabla 4. Población extranjera residente en Álava, por área geográfica y sexo. 2003**

	Total		Hombre		Mujer	
	N	%	N	%	N	%
EU15	1852	17,73	1162	62,74	690	37,26
Ampliación a EU25	83	0,79	51	61,45	32	38,55
Resto Europa	857	8,20	449	52,39	408	47,61
<b>Total Europa</b>	<b>2792</b>	<b>26,73</b>	<b>1662</b>	<b>59,53</b>	<b>1130</b>	<b>40,47</b>
Magreb	2435	23,31	1741	71,50	694	28,50
Resto África	527	5,05	352	66,79	175	33,21
<b>Total África</b>	<b>2962</b>	<b>28,36</b>	<b>2093</b>	<b>70,66</b>	<b>869</b>	<b>29,34</b>
EE.UU. y Canadá	115	1,10	67	58,26	48	41,74
Latinoamérica	4191	40,12	1743	41,59	2448	58,41
<b>Total América</b>	<b>4306</b>	<b>41,23</b>	<b>1810</b>	<b>42,03</b>	<b>2496</b>	<b>57,97</b>
China	204	1,95	98	48,04	106	51,96
Resto Asia	177	1,69	119	67,23	58	32,77
<b>Total Asia</b>	<b>381</b>	<b>3,65</b>	<b>217</b>	<b>56,96</b>	<b>164</b>	<b>43,04</b>
<b>Oceanía</b>	<b>4</b>	<b>0,04</b>	<b>1</b>	<b>25,00</b>	<b>3</b>	<b>75,00</b>
<b>Total</b>	<b>10445</b>	<b>100,00</b>	<b>5783</b>	<b>55,37</b>	<b>4662</b>	<b>44,63</b>

Fuente: INE

**Gráfico 3. Población extranjera residente en Álava, por área geográfica. 2003**

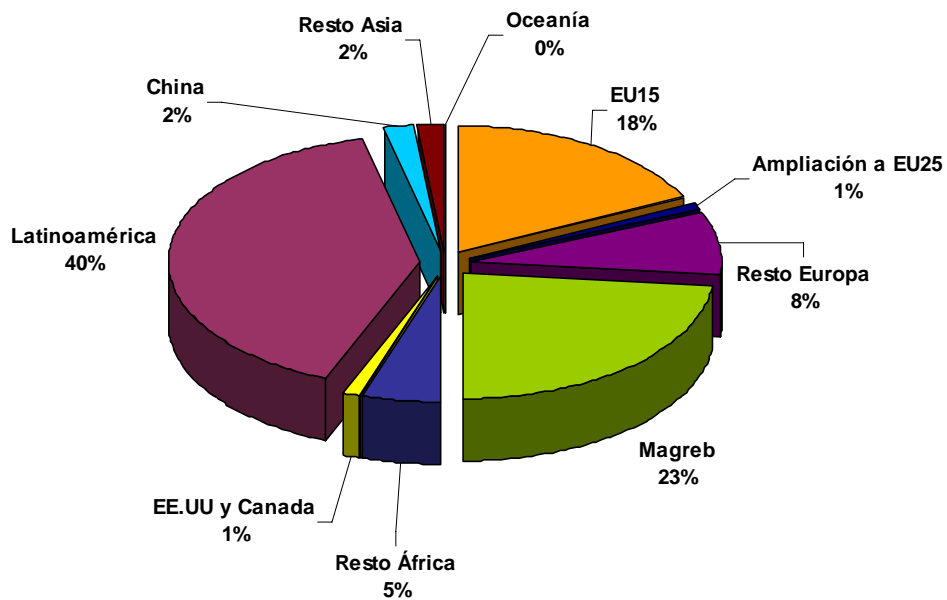

Fuente: INE

**Tabla 5. Población extranjera residente en Álava, por principales nacionalidades. 2003**

	N	%
Colombia	1575	15,08
Marruecos	1340	12,83
Argelia	975	9,33
Portugal	959	9,18
Ecuador	797	7,63
Brasil	712	6,82
Rumania	414	3,96
Argentina	264	2,53
Alemania	238	2,28
Cuba	221	2,12
Otros	2950	28,24
<b>Total</b>	<b>10445</b>	<b>100,00</b>

Fuente: INE

**Tabla 6. Población extranjera residente en Álava, por edad y sexo. 2003**

	Total		Hombre		Mujer	
	N	%	N	%	N	%
De 0 a 5 años	593	5,68	300	50,59	293	49,41
De 6 a 15 años	1031	9,87	540	52,38	491	47,62
De 16 a 17 años	227	2,17	110	48,46	117	51,54
De 18 a 24 años	1414	13,54	712	50,35	702	49,65
De 25 a 44 años	5739	54,94	3396	59,17	2343	40,83
De 45 a 64 años	1250	11,97	654	52,32	596	47,68
De 65 a 74 años	117	1,12	46	39,32	71	60,68
De 75 y más años	74	0,71	25	33,78	49	66,22
<b>Total</b>	<b>10445</b>	<b>100,00</b>	<b>5783</b>	<b>55,37</b>	<b>4662</b>	<b>44,63</b>

Fuente: INE

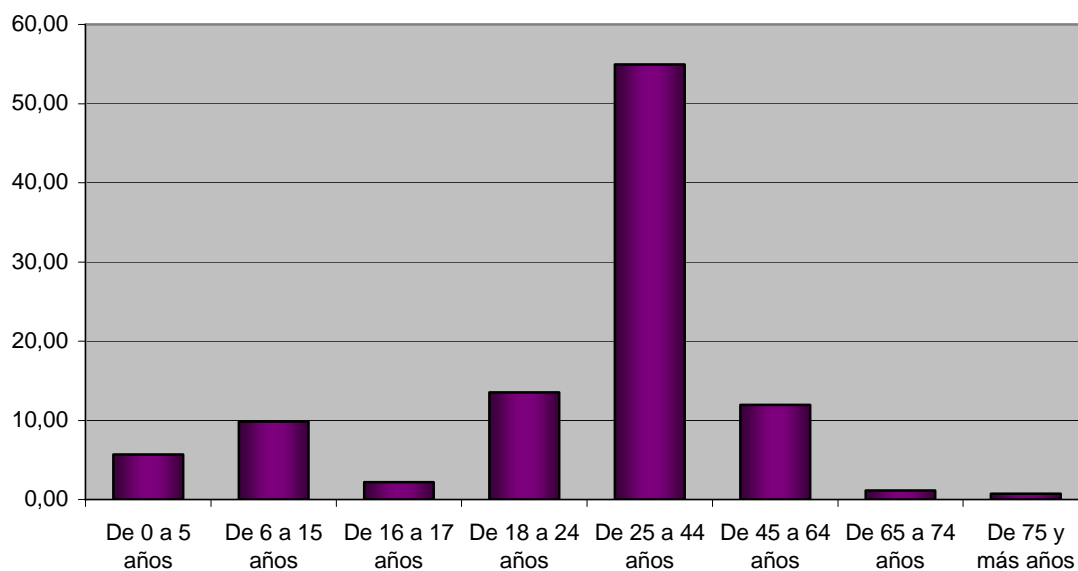
**Gráfico 4.- Población extranjera en Alava por grupos de edad. 2003 (Porcentajes)**

Fuente: INE

## Bizkaia

Población Total.....	1.133.428
Población extranjera.....	23.908
% extranjería / población total.....	2,11%
% extranjería /total extranjeros CAPV.....	48,56%
Extranjeros no comunitarios.....	19.962
% extranjeros no comunitarios/ población total .	1,76 %

**Tabla 7. Población extranjera residente en Bizkaia, por área geográfica y sexo. 2003.**

	Total		Hombre		Mujer	
	N	%	N	%	N	%
EU15	3946	16,50	2315	58,67	1631	41,33
Ampliación a EU25	224	0,94	118	52,68	106	47,32
Resto Europa	1300	5,44	668	51,38	632	48,62
Total Europa	5470	22,88	3101	56,69	2369	43,31
Magreb	2076	8,68	1541	74,23	535	25,77
Resto África	1794	7,50	1211	67,50	583	32,50
Total África	3870	16,19	2752	71,11	1118	28,89
EE.UU. y Canadá	529	2,21	280	52,93	249	47,07
Latinoamérica	12497	52,27	4872	38,99	7625	61,01
Total América	13026	54,48	5152	39,55	7874	60,45
China	905	3,79	514	56,80	391	43,20
Resto Asia	572	2,39	298	52,10	274	47,90
Total Asia	1477	6,18	812	54,98	665	45,02
Oceanía	60	0,25	41	68,33	19	31,67
Apátridas	5	0,02	2	40,00	3	60,00
Total	23908	100,00	11860	49,61	12048	50,39

Fuente: INE



**Gráfico 5. Población extranjera residente en Bizkaia, por área geográfica. 2003**

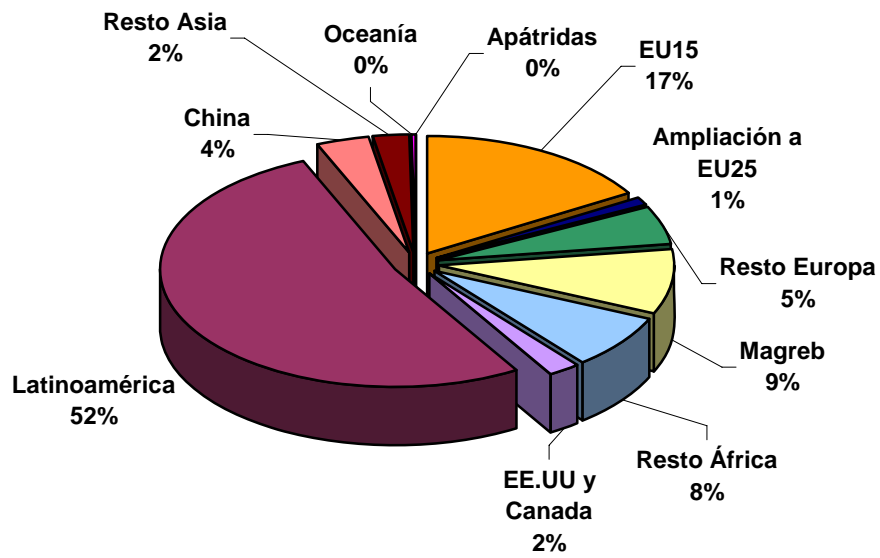

Fuente: INE

**Tabla 8. Población extranjera residente en Bizkaia, por principales nacionalidades. 2003**

	N	%
Colombia	5499	23,0
Ecuador	2407	10,0
Marruecos	1710	7,1
Portugal	1366	5,7
Brasil	1019	4,2
China	905	3,7
Rumania	753	3,1
Argentina	752	3,1
Reino Unido	643	2,7
Cuba	617	2,6
Otros	8237	34,4
<b>Total</b>	<b>23908</b>	<b>100</b>

Fuente: INE

**Tabla 9. Población extranjera residente en Bizkaia, por edad y sexo. 2003**

	Total		Hombre		Mujer	
	N	%	N	%	N	%
De 0 a 5 años	1019	4,26	529	51,91	490	48,09
De 6 a 15 años	2269	9,49	1167	51,43	1102	48,57
De 16 a 17 años	534	2,23	312	58,43	222	41,57
De 18 a 24 años	3301	13,81	1637	49,59	1664	50,41
De 25 a 44 años	13023	54,47	6414	49,25	6609	50,75
De 45 a 64 años	3035	12,69	1485	48,93	1550	51,07
De 65 a 74 años	444	1,86	197	44,37	247	55,63
De 75 y más años	283	1,18	119	42,05	164	57,95
<b>Total</b>	<b>23908</b>	<b>100,00</b>	<b>11860</b>	<b>49,61</b>	<b>12048</b>	<b>50,39</b>

Fuente: INE

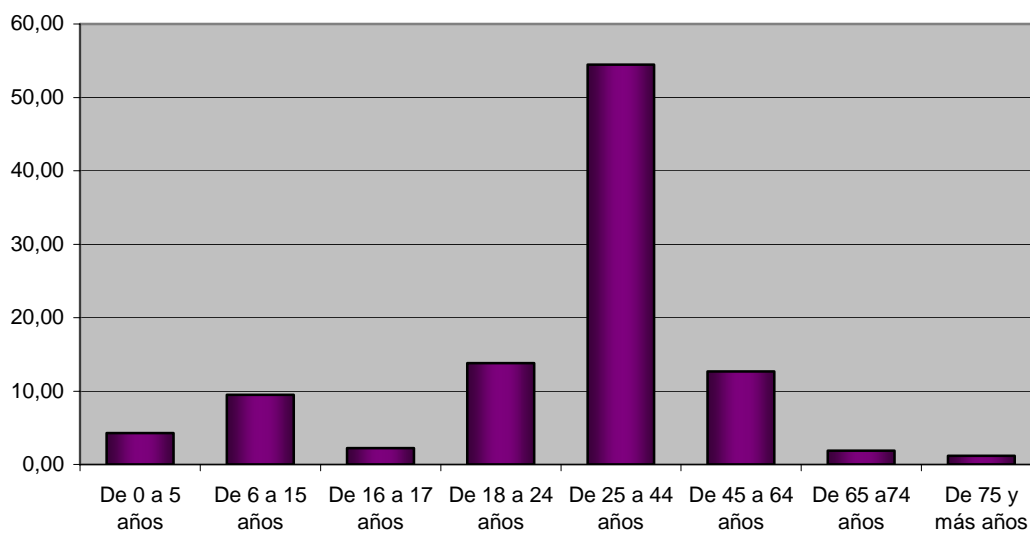
**Gráfico 6. Población extranjera residente en Bizkaia, por edad. 2003 (Porcentajes)**

Fuente: INE

## Gipuzkoa

<b>Población total.....</b>	<b>684.416</b>
<b>Población extranjera.....</b>	<b>14.878</b>
<b>% extranjería / población total.....</b>	<b>2,17%</b>
<b>% extranjería /total extranjeros CAPV.....</b>	<b>30,22%</b>
<b>Extranjeros no comunitarios.....</b>	<b>10.222</b>
<b>% extranjeros no comunitarios / población total</b>	<b>1,49%</b>

Tabla 10. Población extranjera residente en Gipuzkoa, por área geográfica y sexo. 2003.

	Total		Hombre		Mujer	
	N	%	N	%	N	%
EU15	4656	31,29	2647	56,85	2009	43,15
Ampliación a EU25	240	1,61	164	68,33	76	31,67
Resto Europa	1023	6,88	531	51,91	492	48,09
<b>Total Europa</b>	<b>5919</b>	<b>39,78</b>	<b>3342</b>	<b>56,46</b>	<b>2577</b>	<b>43,54</b>
Magreb	1692	11,37	1178	69,62	514	30,38
Resto África	469	3,15	279	59,49	190	40,51
<b>Total África</b>	<b>2161</b>	<b>14,52</b>	<b>1457</b>	<b>67,42</b>	<b>704</b>	<b>32,58</b>
EE.UU. y Canadá	245	1,65	135	55,10	110	44,90
Latinoamérica	5969	40,12	2387	39,99	3582	60,01
<b>Total América</b>	<b>6214</b>	<b>41,77</b>	<b>2522</b>	<b>40,59</b>	<b>3692</b>	<b>59,41</b>
China	231	1,55	121	52,38	110	47,62
Resto Asia	315	2,12	207	65,71	108	34,29
<b>Total Asia</b>	<b>546</b>	<b>3,67</b>	<b>328</b>	<b>60,07</b>	<b>218</b>	<b>39,93</b>
Oceanía	38	0,26	22	57,89	16	42,11
<b>Total</b>	<b>14878</b>	<b>100,00</b>	<b>7671</b>	<b>51,56</b>	<b>7207</b>	<b>48,44</b>

Fuente: INE

**Gráfico 7. Población extranjera residente en Gipuzkoa, por área geográfica. 2003.**

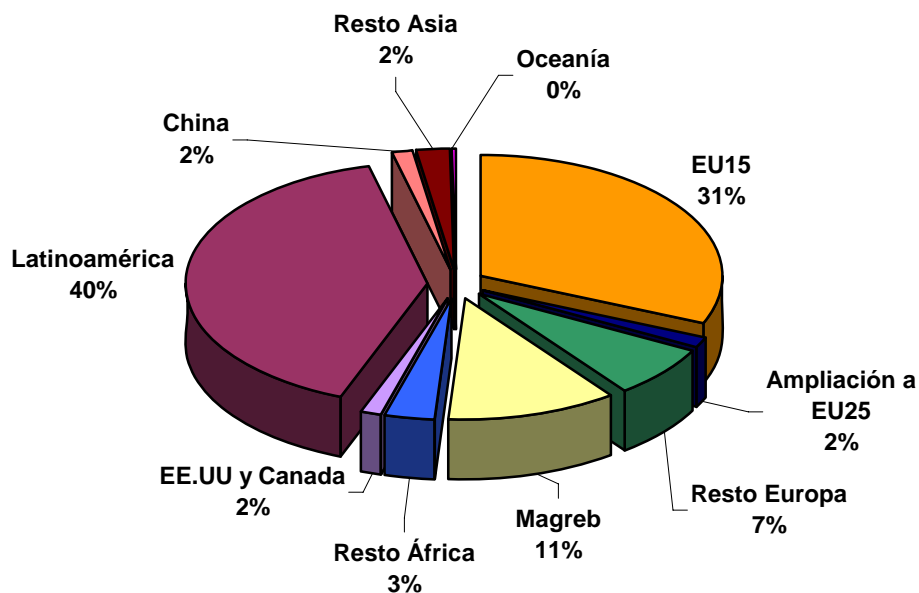

Fuente: INE

**Tabla 11. Población extranjera residente en Gipuzkoa, por principales nacionalidades. 2003**

	N	%
Portugal	2160	14,52
Ecuador	1658	11,14
Marruecos	1431	9,62
Colombia	1399	9,40
Francia	933	6,27
Argentina	764	5,14
Reino Unido	531	3,57
Cuba	461	3,10
Alemania	403	2,71
Brasil	383	2,57
Otros	4755	31,96
<b>Total</b>	<b>14878</b>	<b>100,00</b>

Fuente: INE

**Tabla 12. Población extranjera residente en Gipuzkoa, por edad y sexo. 2003**

	Total		Hombre		Mujer	
	N	%	N	%	N	%
De 0 a 5 años	546	3,67	274	50,18	272	49,82
De 6 a 15 años	1120	7,53	591	52,77	529	47,23
De 16 a 17 años	257	1,73	134	52,14	123	47,86
De 18 a 24 años	1958	13,16	1012	51,69	946	48,31
De 25 a 44 años	7977	53,62	4184	52,45	3793	47,55
De 45 a 64 años	2353	15,82	1190	50,57	1163	49,43
De 65 a 74 años	367	2,47	175	47,68	192	52,32
De 75 y más años	300	2,02	111	37,00	189	63,00
<b>Total</b>	<b>14878</b>	<b>100,00</b>	<b>7671</b>	<b>51,56</b>	<b>7207</b>	<b>48,44</b>

Fuente: INE

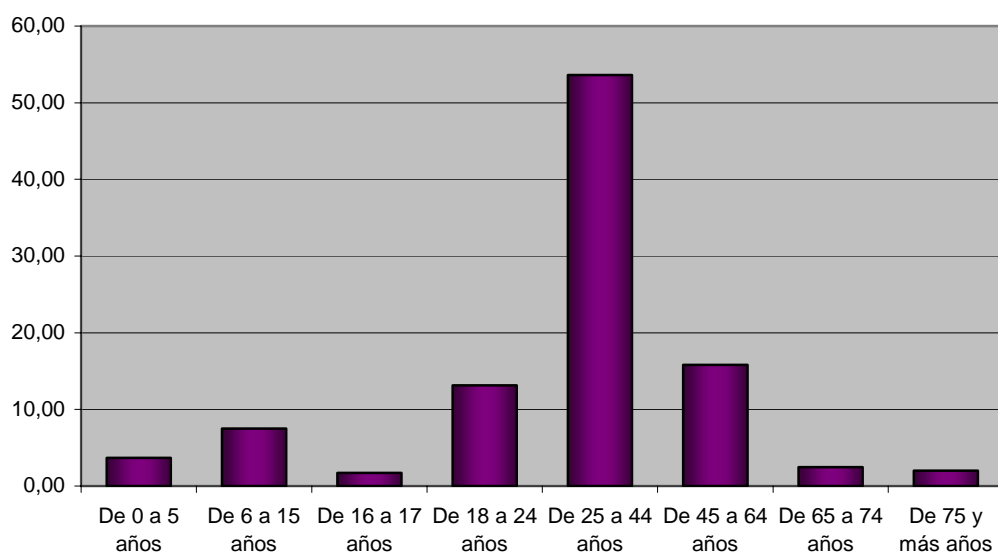
**Gráfico 8. Población extranjera residente en Gipuzkoa, por edad. 2003 (Porcentajes)**

Fuente: INE

**Comarcas.-**

<b>Álava</b>	
<b>Montaña Alavesa</b>	
Población Total.....	3.137
Población extranjera.....	91
% extranjería/ población total.....	2,90%
% extranjería/ total extranjeros.....	0,18%
Extranjeros no comunitarios.....	68
% extranjeros no comunitarios/ población total.....	2,16%

**Tabla 13. Población extranjera en Montaña Alavesa, por área geográfica y sexo. 2003.**

Área geográfica	Total		Hombre		Mujer	
	N	%	N	%	N	%
EU15	23	25,27	13	56,52	10	43,48
Resto Europa	8	8,79	3	37,50	5	62,50
<b>Total Europa</b>	<b>31</b>	<b>34,07</b>	<b>16</b>	<b>51,61</b>	<b>15</b>	<b>48,39</b>
Magreb	25	27,47	21	84,00	4	16,00
<b>Total África</b>	<b>25</b>	<b>27,47</b>	<b>21</b>	<b>84,00</b>	<b>4</b>	<b>16,00</b>
EE.UU. y Canadá	1	1,10	1	100,00	0	0,00
Latinoamérica	34	37,36	16	47,06	18	52,94
<b>Total América</b>	<b>35</b>	<b>38,46</b>	<b>17</b>	<b>48,57</b>	<b>18</b>	<b>51,43</b>
<b>Total</b>	<b>91</b>	<b>100,00</b>	<b>54</b>	<b>59,34</b>	<b>37</b>	<b>40,66</b>

Fuente: INE

**Gráfico 9. Población extranjera en Montaña Alavesa, por área geográfica. 2003.**

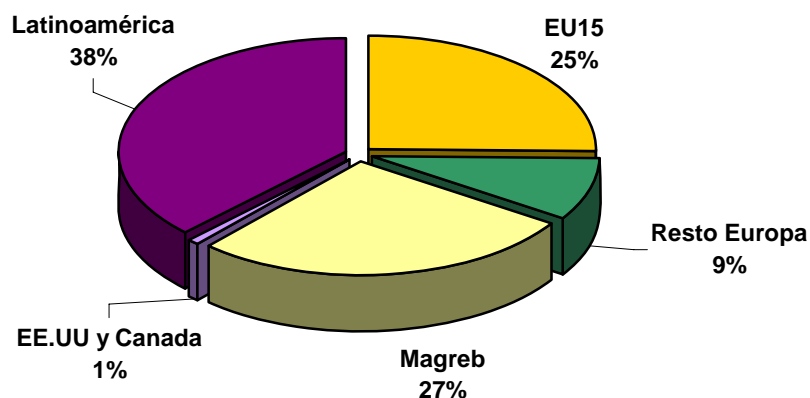

Fuente: INE

**Tabla 14. Pob. extranjera en Montaña Alavesa, por principales nacionalidades. 2003.**

	N	%
Marruecos	23	25,27
Ecuador	18	19,78
Portugal	14	15,38
Argentina	7	7,69
Rumania	6	6,59
Reino Unido	4	4,40
Países Bajos	3	3,30
Colombia	3	3,30
Moldavia	2	2,20
Argelia	2	2,20
Otros	9	9,89
<b>Total</b>	<b>91</b>	<b>100,00</b>

Fuente: INE

**Tabla 15. Población extranjera en Montaña Alavesa, por grupos de edad y sexo. 2003.**

	Total		Hombre		Mujer	
	N	%	N	%	N	%
De 0 a 5 años	4	4,40	4	100,00	0	0,00
De 6 a 15 años	10	10,99	2	20,00	8	80,00
De 16 a 17 años	2	2,20	2	100,00	0	0,00
De 18 a 24 años	11	12,09	9	81,82	2	18,18
De 25 a 44 años	54	59,34	31	57,41	23	42,59
De 45 a 64 años	10	10,99	6	60,00	4	40,00
<b>Total</b>	<b>91</b>	<b>100,00</b>	<b>54</b>	<b>59,34</b>	<b>37</b>	<b>40,66</b>

Fuente: INE

**Gráfico 10. Población extranjera en Montaña Alavesa, por grupos de edad. 2003. (%)**

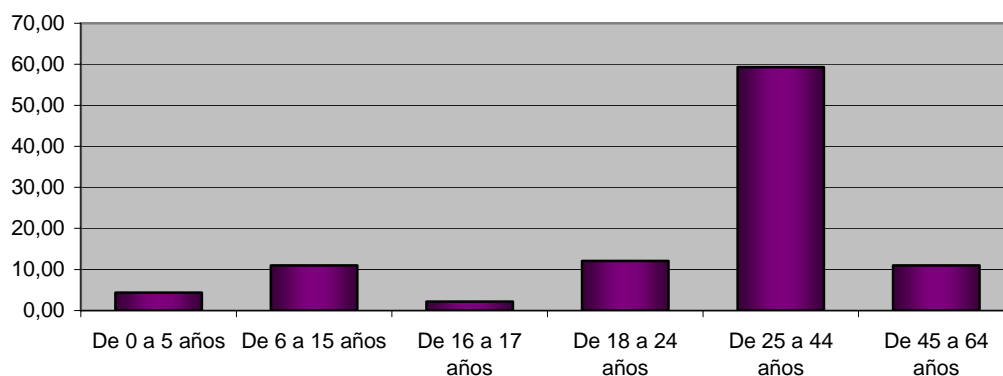

Fuente: INE

## Rioja Alavesa

Población Total.....	10.301
Población extranjera.....	330
% extranjería/ población total.....	3,20%
% extranjería/ total extranjeros.....	0,67%
Extranjeros no comunitarios:.....	210
% extranjeros no comunitarios/ población total	2,04%

**Tabla 16. Población extranjera en Rioja Alavesa, por área geográfica y sexo. 2003.**

	Total		Hombre		Mujer	
	N	%	N	%	N	%
EU15	120	36,36	72	60,00	48	40,00
Ampliación a EU25	2	0,61	1	50,00	1	50,00
Resto Europa	75	22,73	38	50,67	37	49,33
Total Europa	197	59,70	111	56,35	86	43,65
Magreb	25	7,58	18	72,00	7	28,00
Resto África	3	0,91	2	66,67	1	33,33
Total África	28	8,48	20	71,43	8	28,57
EE.UU. y Canadá	4	1,21	1	25,00	3	75,00
Latinoamérica	77	23,33	22	28,57	55	71,43
Total América	81	24,55	23	28,40	58	71,60
Total Asia	24	7,27	24	100,00	0	0,00
Total	330	100,00	178	53,94	152	46,06

**Gráfico 11. Población extranjera en Rioja Alavesa, por área geográfica. 2003.**

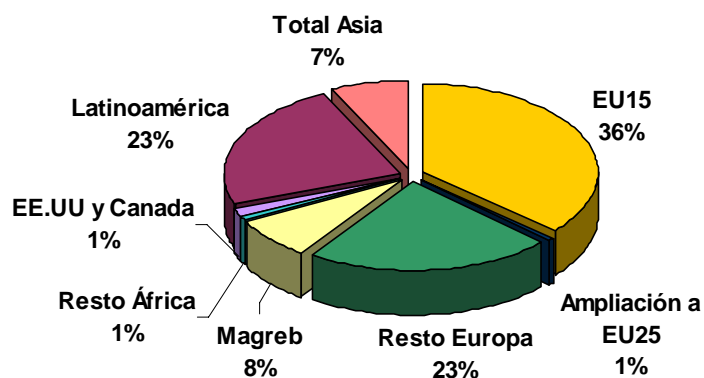

Fuente: INE



**Tabla 17. Población extranjera en Rioja Alavesa, por principales nacionalidades. 2003.**

	N	%
Portugal	114	34,55
Rumania	44	13,33
Colombia	29	8,79
Georgia	27	8,18
Pakistán	23	6,97
Marruecos	17	5,15
Cuba	16	4,85
Brasil	12	3,64
Ecuador	12	3,64
Argelia	8	2,42
Otros	28	8,48
<b>Total</b>	<b>330</b>	<b>100,00</b>

**Tabla 18. Población extranjera en Rioja Alavesa, por grupos de edad y sexo. 2003.**

	Total		Hombre		Mujer	
	N	%	N	%	N	%
De 0 a 5 años	25	7,58	13	52,00	12	48,00
De 6 a 15 años	33	10,00	17	51,52	16	48,48
De 16 a 17 años	6	1,82	2	33,33	4	66,67
De 18 a 24 años	47	14,24	24	51,06	23	48,94
De 25 a 44 años	183	55,45	100	54,64	83	45,36
De 45 a 64 años	32	9,70	21	65,63	11	34,38
De 65 a 74 años	2	0,61	1	50,00	1	50,00
De 75 y más años	2	0,61	0	0,00	2	100,00
<b>Total</b>	<b>330</b>	<b>100,00</b>	<b>178</b>	<b>53,94</b>	<b>152</b>	<b>46,06</b>

**Gráfico 12. Población extranjera en Rioja Alavesa, por grupos de edad. 2003. (%)**

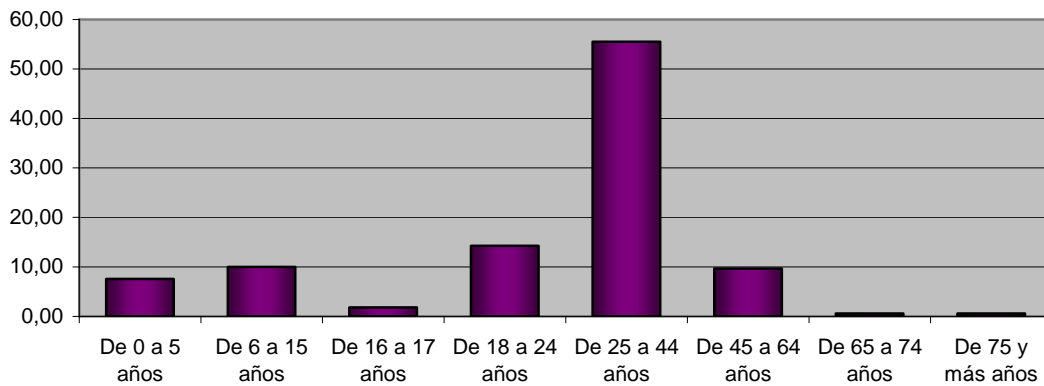

Fuente: INE

### Valles Alaveses

Población Total.....	4.902
Población extranjera.....	108
% extranjera/ población total.....	2,20%
% extranjera/ total extranjeros.....	0,22%
Extranjeros no comunitarios.....	77
% extranjeros no comunitarios/ población total.....	1,57%

Tabla 19. Población extranjera en Valles Alaveses, por área geográfica y sexo. 2003.

	Total		Hombre		Mujer	
	N	%	N	%	N	%
EU15	31	28,70	22	70,97	9	29,03
Ampliación a EU25	1	0,93	1	100,00	0	0,00
Resto Europa	25	23,15	14	56,00	11	44,00
<b>Total Europa</b>	<b>57</b>	<b>52,78</b>	<b>37</b>	<b>64,91</b>	<b>20</b>	<b>35,09</b>
Magreb	5	4,63	3	60,00	2	40,00
<b>Total África</b>	<b>5</b>	<b>4,63</b>	<b>3</b>	<b>60,00</b>	<b>2</b>	<b>40,00</b>
EE.UU. y Canadá	3	2,78	0	0,00	3	100,00
Latinoamérica	42	38,89	20	47,62	22	52,38
<b>Total América</b>	<b>45</b>	<b>41,67</b>	<b>20</b>	<b>44,44</b>	<b>25</b>	<b>55,56</b>
<b>Total Asia</b>	<b>1</b>	<b>0,93</b>	<b>0</b>	<b>0,00</b>	<b>1</b>	<b>100,00</b>
<b>Total</b>	<b>108</b>	<b>100,00</b>	<b>60</b>	<b>55,56</b>	<b>48</b>	<b>44,44</b>

Gráfico 13. Población extranjera en Valles Alaveses, por área geográfica. 2003.

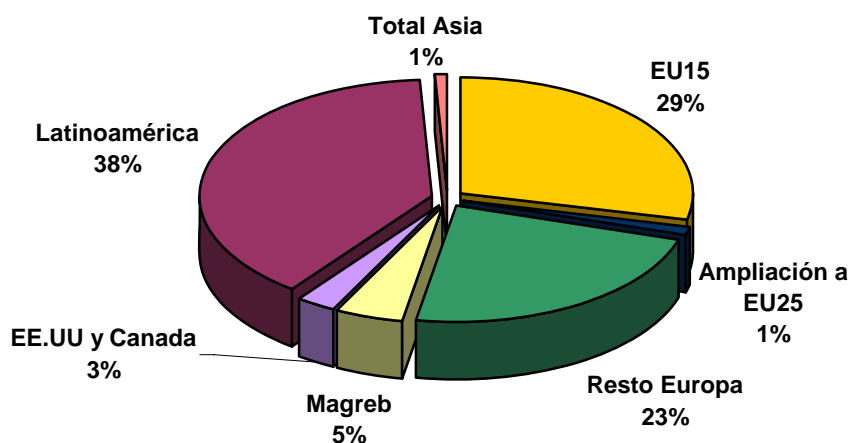

Fuente: INE

**Tabla 20. Población extranjera en Valles Alaveses, por principales nacionalidades. 2003.**

	N	%
Colombia	27	25,00
Portugal	20	18,52
Bulgaria	13	12,04
Chile	5	4,63
Francia	4	3,70
Alemania	3	2,78
Bosnia Herzegovina	3	2,78
Yugoslavia	3	2,78
Marruecos	3	2,78
EE.UU.	3	2,78
Otros	24	22,22
<b>Total</b>	<b>108</b>	<b>100,00</b>

Fuente: INE

**Tabla 21. Población extranjera en Valles Alaveses, por grupos de edad y sexo. 2003.**

	Total		Hombre		Mujer	
	N	%	N	%	N	%
De 0 a 5 años	1	0,93	1	100,00	0	0,00
De 6 a 15 años	15	13,89	9	60,00	6	40,00
De 16 a 17 años	4	3,70	3	75,00	1	25,00
De 18 a 24 años	10	9,26	4	40,00	6	60,00
De 25 a 44 años	53	49,07	29	54,72	24	45,28
De 45 a 64 años	20	18,52	12	60,00	8	40,00
De 65 a 74 años	2	1,85	1	50,00	1	50,00
De 75 y más años	3	2,78	1	33,33	2	66,67
<b>Total</b>	<b>108</b>	<b>100,00</b>	<b>60</b>	<b>55,56</b>	<b>48</b>	<b>44,44</b>

Fuente: INE

**Gráfico 14. Población extranjera en Valles Alaveses, por grupos de edad. 2003 (%)**

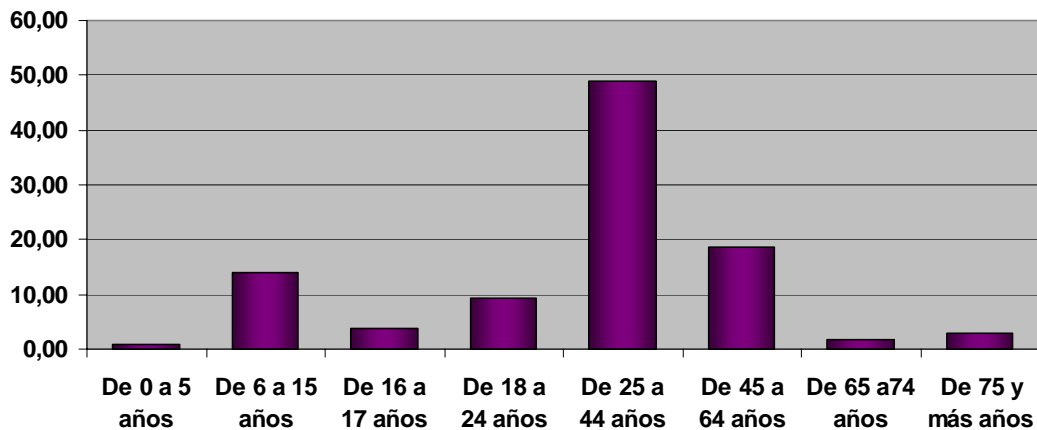

Fuente: INE

### Estribaciones del Gorbea

<b>Población Total</b> .....	<b>7.277</b>
<b>Población extranjera</b> .....	<b>212</b>
<b>% extranjera/ población total</b> .....	<b>2,91%</b>
<b>% extranjera/ total extranjeros</b> .....	<b>0,43%</b>
<b>Extranjeros no comunitarios</b> .....	<b>112</b>
<b>% extranjeros no comunitarios/ población total</b> .....	<b>1,54%</b>

Tabla 22. Población extranjera en Estribaciones del Gorbea, por área geográfica y sexo. 2003.

	Total		Hombre		Mujer	
	N	%	N	%	N	%
EU15	100	47,17	68	68	32	32
Ampliación a EU25	1	0,47	0	0	1	100
Resto Europa	17	8,02	10	58,82	7	41,18
<b>Total Europa</b>	<b>118</b>	<b>55,66</b>	<b>78</b>	<b>66,1</b>	<b>40</b>	<b>33,9</b>
Magreb	19	8,96	15	78,95	4	21,05
Resto África	5	2,36	4	80	1	20
<b>Total África</b>	<b>24</b>	<b>11,32</b>	<b>19</b>	<b>79,17</b>	<b>5</b>	<b>20,83</b>
EE.UU. y Canadá	2	0,94	2	100	0	0
Latinoamérica	65	30,66	27	41,54	38	58,46
<b>Total América</b>	<b>67</b>	<b>31,6</b>	<b>29</b>	<b>43,28</b>	<b>38</b>	<b>56,72</b>
<b>Total Asia</b>	<b>3</b>	<b>1,42</b>	<b>0</b>	<b>0</b>	<b>3</b>	<b>100</b>
<b>Total</b>	<b>212</b>	<b>100</b>	<b>126</b>	<b>59,43</b>	<b>86</b>	<b>40,57</b>

Fuente: INE

Gráfico 15. Población extranjera en Estribaciones del Gorbea, por área geográfica. 2003.

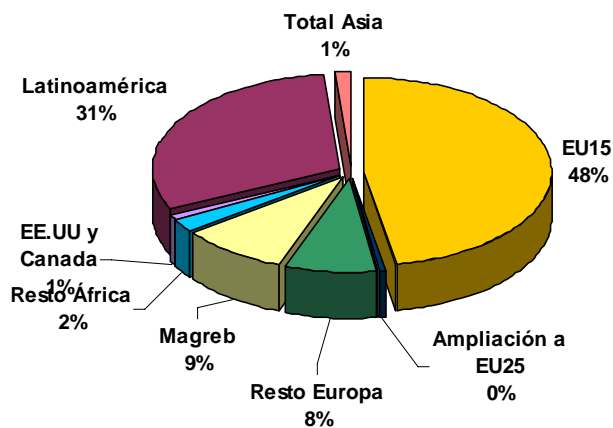

Fuente: INE

**Tabla 23. Población extranjera en Estribaciones del Gorbea, por principales nacionalidades. 2003.**

	N	%
Portugal	63	29,72
Alemania	19	8,96
Marruecos	16	7,55
Argentina	15	7,08
Ecuador	15	7,08
Colombia	14	6,6
Reino Unido	13	6,13
Rumania	11	5,19
Venezuela	6	2,83
Ucrania	4	1,89
Otros	36	16,98
<b>Total</b>	<b>212</b>	<b>100</b>

Fuente: INE

**Tabla 24. Población extranjera en Estribaciones del Gorbea, por grupos de edad y sexo. 2003.**

	Total		Hombre		Mujer	
	N	%	N	%	N	%
De 0 a 5 años	9	4,25	5	55,56	4	44,44
De 6 a 15 años	26	12,26	10	38,46	16	61,54
De 16 a 17 años	6	2,83	4	66,67	2	33,33
De 18 a 24 años	23	10,85	16	69,57	7	30,43
De 25 a 44 años	119	56,13	73	61,34	46	38,66
De 45 a 64 años	26	12,26	17	65,38	9	34,62
De 65 a74 años	2	0,94	0	0	2	100
De 75 y más años	1	0,47	1	100	0	0
<b>Total</b>	<b>212</b>	<b>100</b>	<b>126</b>	<b>59,43</b>	<b>86</b>	<b>40,57</b>

Fuente: INE

**Gráfico 16. Población extranjera en Estribaciones del Gorbea, por grupos de edad. 2003.(%)**

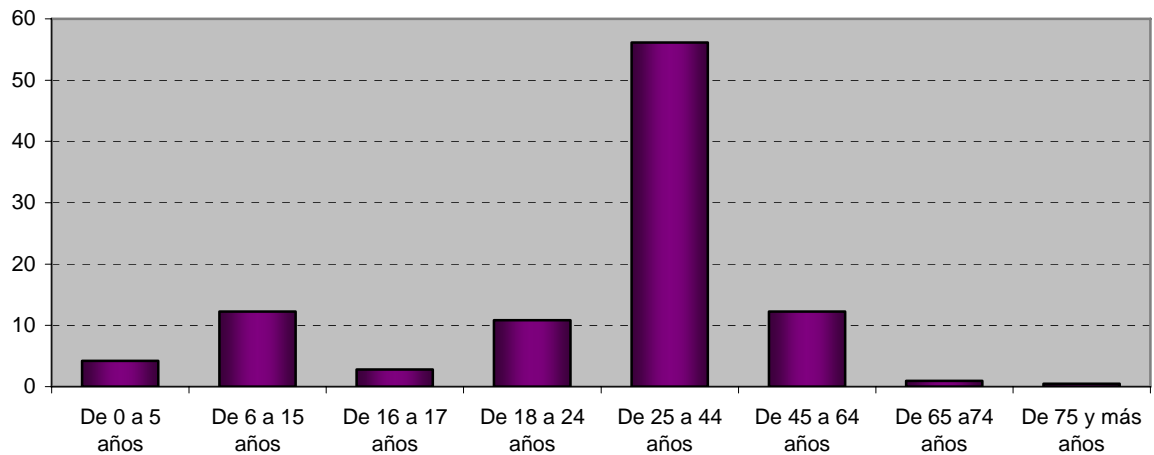

Fuente: INE

### Cantábrica Alavesa

Población Total.....	<b>33.007</b>
Población extranjera.....	<b>329</b>
% extranjera/ población total.....	<b>1,00%</b>
% extranjera/ total extranjeros.....	<b>0,67%</b>
Extranjeros no comunitarios.....	<b>276</b>
% extranjeros no comunitarios/ población total..	<b>0,84%</b>

**Tabla 25. Población extranjera en Cantábrica Alavesa, por área geográfica y sexo. 2003.**

	Total		Hombre		Mujer	
	N	%	N	%	N	%
EU15	53	16,11	31	58,49	22	41,51
Ampliación a EU25	2	0,61	0	0,00	2	100,00
Resto Europa	15	4,56	7	46,67	8	53,33
Total Europa	70	21,28	38	54,29	32	45,71
Magreb	133	40,43	77	57,89	56	42,11
Resto África	0	0,00	0	0,00	0	0,00
Total África	133	40,43	77	57,89	56	42,11
EE.UU. y Canadá	6	1,82	3	50,00	3	50,00
Latinoamérica	107	32,52	50	46,73	57	53,27
Total América	113	34,35	53	46,90	60	53,10
China	7	2,13	4	57,14	3	42,86
Resto Asia	6	1,82	2	33,33	4	66,67
Total Asia	13	3,95	6	46,15	7	53,85
Total	329	100,00	174	52,89	155	47,11

Fuente: INE

**Gráfico 17. Población extranjera en Cantábrica Alavesa, por área geográfica. 2003.**

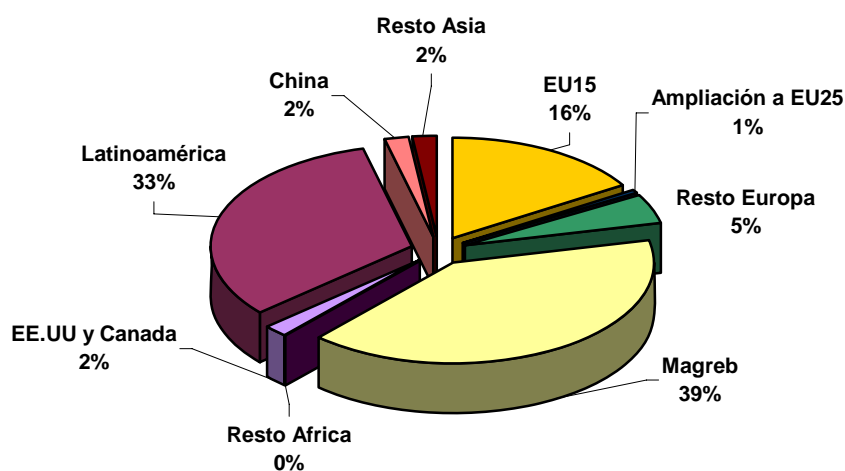

Fuente: INE

**Tabla 26. Población extranjera en Cantábrica Alavesa, por principales nacionalidades. 2003.**

	N	%
Marruecos	60	18,24
Argelia	50	15,20
Ecuador	28	8,51
Mauritania	23	6,99
Argentina	21	6,38
Portugal	15	4,56
Cuba	14	4,26
Colombia	14	4,26
Italia	12	3,65
Francia	9	2,74
Otros	83	25,23
<b>Total</b>	<b>329</b>	<b>100,00</b>

Fuente: INE

**Tabla 27. Población extranjera en Cantábrica Alavesa, por grupos de edad y sexo. 2003.**

	Total		Hombre		Mujer	
	N	%	N	%	N	%
De 0 a 5 años	13	3,95	7	53,85	6	46,15
De 6 a 15 años	46	13,98	23	50,00	23	50,00
De 16 a 17 años	8	2,43	5	62,50	3	37,50
De 18 a 24 años	35	10,64	18	51,43	17	48,57
De 25 a 44 años	169	51,37	93	55,03	76	44,97
De 45 a 64 años	43	13,07	22	51,16	21	48,84
De 65 a 74 años	8	2,43	2	25,00	6	75,00
De 75 y más años	7	2,13	4	57,14	3	42,86
<b>Total</b>	<b>329</b>	<b>100,00</b>	<b>174</b>	<b>52,89</b>	<b>155</b>	<b>47,11</b>

Fuente: INE

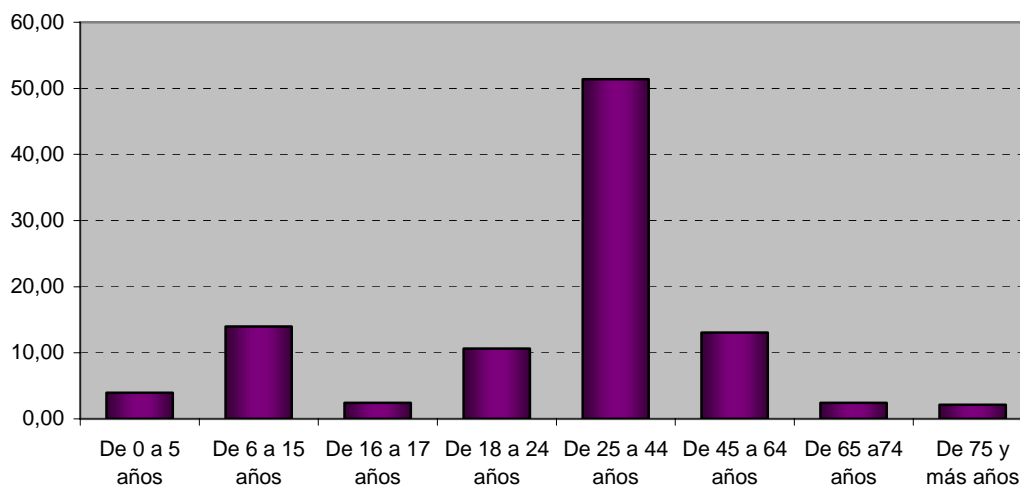
**Gráfico 18. Población extranjera en Cantábrica Alavesa, por grupos de edad. 2003. (%)**

Fuente: INE

## Llanada Alavesa

Población Total.....	<b>235.736</b>
Población extranjera.....	<b>9.375</b>
% extranjera/ población total.....	<b>3,98%</b>
% extranjera/ total extranjeros.....	<b>19,04%</b>
Extranjeros no comunitarios.....	<b>7.850</b>
% extranjeros no comunitarios/ población total...	<b>3,33%</b>

**Tabla 26. Población extranjera en Llanada Alavesa, por área geográfica y sexo. 2003.**

	Total		Hombre		Mujer	
	N	%	N	%	N	%
EU15	1525	16,27	956	62,69	569	37,31
Ampliación a EU25	77	0,82	49	63,64	28	36,36
Resto Europa	717	7,65	377	52,58	340	47,42
Total Europa	2319	24,74	1382	59,59	937	40,41
Magreb	2228	23,77	1607	72,13	621	27,87
Resto África	519	5,54	346	66,67	173	33,33
Total África	2747	29,30	1953	71,10	794	28,90
EE.UU. y Canadá	99	1,06	60	60,61	39	39,39
Latinoamérica	3866	41,24	1608	41,59	2258	58,41
Total América	3965	42,29	1668	42,07	2297	57,93
China	197	2,10	94	47,72	103	52,28
Resto Asia	143	1,53	93	65,03	50	34,97
Total Asia	340	3,63	187	55,00	153	45,00
Oceanía	4	0,04	1	25,00	3	75,00
Total	9375	100,00	5191	55,37	4184	44,63

Fuente: INE

**Gráfico 19. Población extranjera en Llanada Alavesa, por área geográfica. 2003**

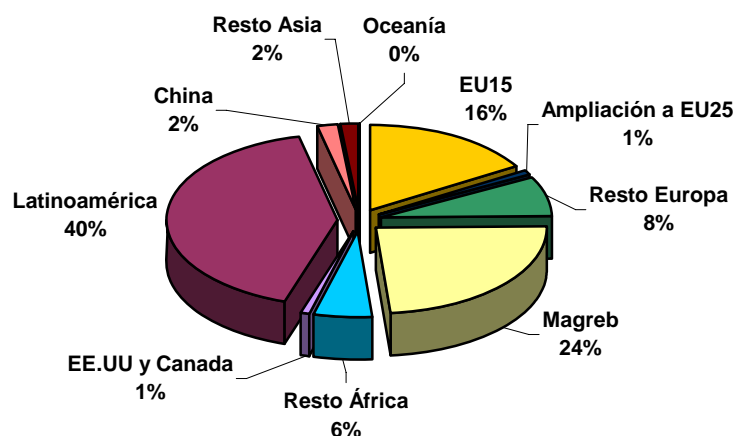

Fuente: INE



**Tabla 27. Población extranjera en Llanada Alavesa, por principales nacionalidades. 2003.**

	N	%
Colombia	1488	15,87
Marruecos	1221	13,02
Argelia	912	9,73
Portugal	733	7,82
Ecuador	723	7,71
Brasil	687	7,33
Rumania	345	3,68
Argentina	215	2,29
Alemania	213	2,27
China	197	2,10
Otros	2641	28,17
<b>Total</b>	<b>9375</b>	<b>100,00</b>

Fuente: INE

**Tabla 28. Población extranjera en Llanada Alavesa, por grupos de edad y sexo. 2003.**

	Total		Hombre		Mujer	
	N	%	N	%	N	%
De 0 a 5 años	541	5,77	270	49,91	271	50,09
De 6 a 15 años	901	9,61	479	53,16	422	46,84
De 16 a 17 años	201	2,14	94	46,77	107	53,23
De 18 a 24 años	1288	13,74	641	49,77	647	50,23
De 25 a 44 años	5161	55,05	3070	59,48	2091	40,52
De 45 a 64 años	1119	11,94	576	51,47	543	48,53
De 65 a 74 años	103	1,10	42	40,78	61	59,22
De 75 y más años	61	0,65	19	31,15	42	68,85
<b>Total</b>	<b>9375</b>	<b>100,00</b>	<b>5191</b>	<b>55,37</b>	<b>4184</b>	<b>44,63</b>

Fuente: INE

**Gráfico 20. Población extranjera en Llanada Alavesa, por grupos de edad. 2003. (%)**

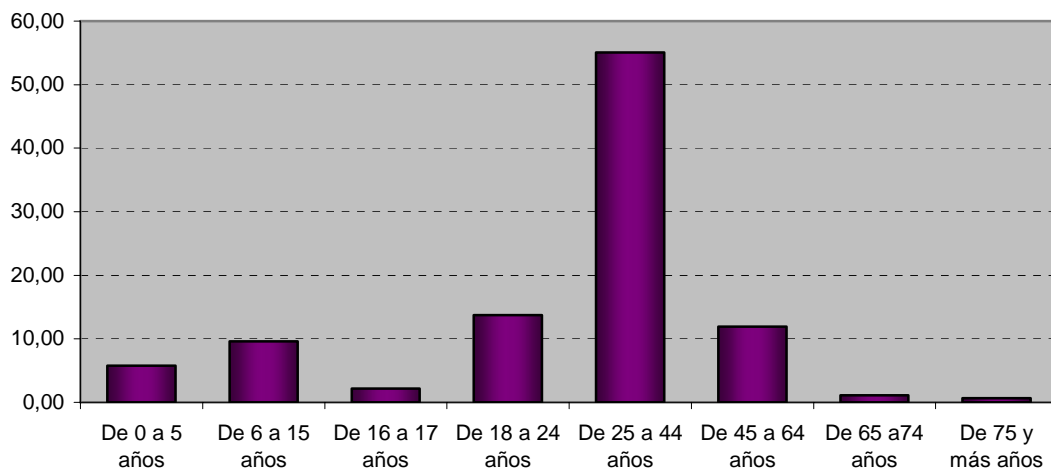

Fuente: INE

**Bizkaia****Plentzia-Mungia**

Población Total.....	46.359
Población extranjera.....	1.215
% extranjera/ población total.....	2,62%
% extranjera/ total extranjeros.....	2,47%
Extranjeros no comunitarios.....	808
% extranjeros no comunitarios/ población total.....	1,74%

Tabla 29. Población extranjera en Plentzia-Mungia, por área geográfica y sexo. 2003.

	Total		Hombre		Mujer	
	N	%	N	%	N	%
EU15	407	33,5	230	56,51	177	43,49
Ampliación a EU25	18	1,48	7	38,89	11	61,11
Resto Europa	34	2,8	18	52,94	16	47,06
<b>Total Europa</b>	<b>459</b>	<b>37,78</b>	<b>255</b>	<b>55,56</b>	<b>204</b>	<b>44,44</b>
Magreb	84	6,91	47	55,95	37	44,05
Resto África	10	0,82	6	60	4	40
<b>Total África</b>	<b>94</b>	<b>7,74</b>	<b>53</b>	<b>56,38</b>	<b>41</b>	<b>43,62</b>
EE.UU. y Canadá	44	3,62	22	50	22	50
Latinoamérica	583	47,98	213	36,54	370	63,46
<b>Total América</b>	<b>627</b>	<b>51,6</b>	<b>235</b>	<b>37,48</b>	<b>392</b>	<b>62,52</b>
China	14	1,15	12	85,71	2	14,29
Resto Asia	15	1,23	10	66,67	5	33,33
<b>Total Asia</b>	<b>29</b>	<b>2,39</b>	<b>22</b>	<b>75,86</b>	<b>7</b>	<b>24,14</b>
Oceanía	6	0,49	5	83,33	1	16,67
<b>Total</b>	<b>1215</b>	<b>100</b>	<b>570</b>	<b>46,91</b>	<b>645</b>	<b>53,09</b>

Fuente: INE

Gráfico 21. Población extranjera en Plentzia-Mungia, por área geográfica. 2003.

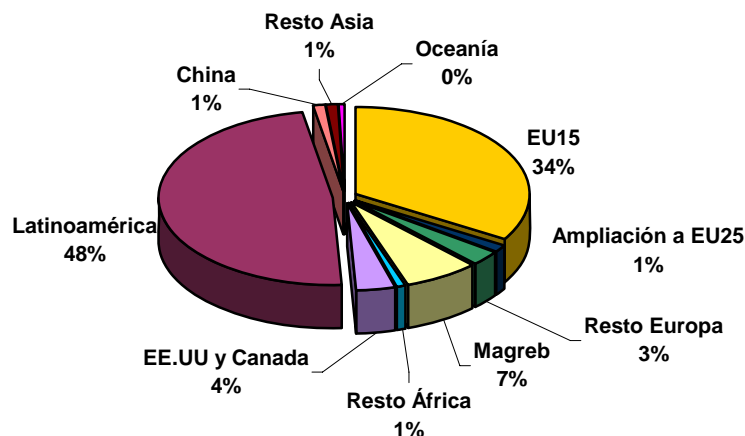

Fuente: INE

**Tabla 30. Población extranjera en Plentzia-Mungia, por principales nacionalidades. 2003.**

	N	%
Colombia	263	21,65
Portugal	111	9,14
Reino Unido	91	7,49
Marruecos	84	6,91
Argentina	71	5,84
Alemania	70	5,76
Ecuador	61	5,02
Cuba	55	4,53
Brasil	55	4,53
Francia	43	3,54
Otros	311	25,6
<b>Total</b>	<b>1215</b>	<b>100</b>

Fuente: INE

**Tabla 31. Población extranjera en Plentzia-Mungia, por grupos de edad y sexo. 2003.**

	Total		Hombre		Mujer	
	N	%	N	%	N	%
De 0 a 5 años	50	4,12	20	40	30	60
De 6 a 15 años	126	10,37	62	49,21	64	50,79
De 16 a 17 años	21	1,73	12	57,14	9	42,86
De 18 a 24 años	123	10,12	65	52,85	58	47,15
De 25 a 44 años	661	54,4	300	45,39	361	54,61
De 45 a 64 años	184	15,14	91	49,46	93	50,54
De 65 a 74 años	29	2,39	12	41,38	17	58,62
De 75 y más años	21	1,73	8	38,1	13	61,9
<b>Total</b>	<b>1215</b>	<b>100</b>	<b>570</b>	<b>46,91</b>	<b>645</b>	<b>53,09</b>

Fuente: INE

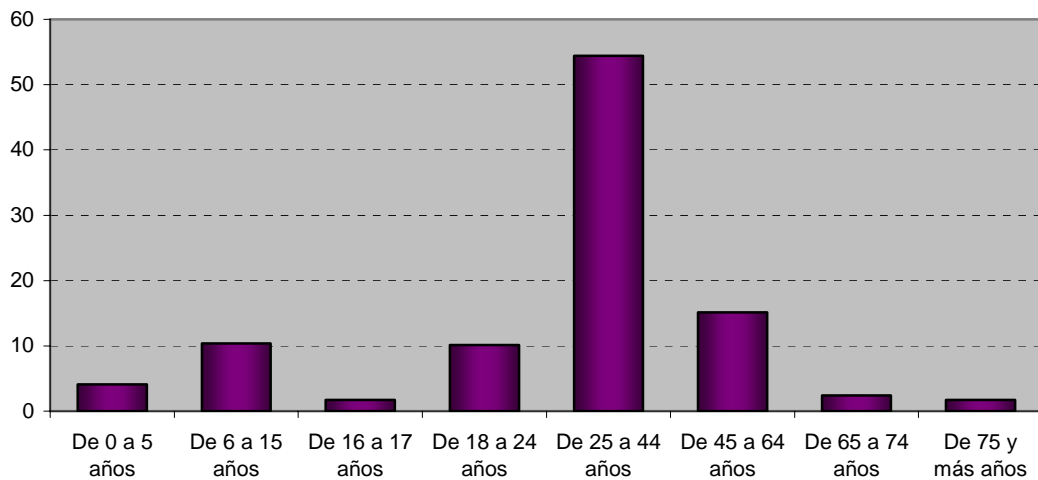
**Gráfico 22. Población extranjera en Plentzia-Mungia, por grupos de edad. 2003. (%)**

Fuente: INE

### Markina-Ondarroa

Población Total.....	26.156
Población extranjera.....	748
% extranjera/ población total.....	2,86%
% extranjera/ total extranjeros.....	1,52%
Extranjeros no comunitarios.....	543
% extranjeros no comunitarios/ población total.....	2,08%

Tabla 32. Población extranjera en Markina-Ondarroa, por área geográfica y sexo. 2003.

	Total		Hombre		Mujer	
	N	%	N	%	N	%
EU15	205	27,41	115	56,10	90	43,90
Ampliación a EU25	4	0,53	1	25,00	3	75,00
Resto Europa	32	4,28	16	50,00	16	50,00
<b>Total Europa</b>	<b>241</b>	<b>32,22</b>	<b>132</b>	<b>54,77</b>	<b>109</b>	<b>45,23</b>
Magreb	69	9,22	59	85,51	10	14,49
Resto África	218	29,14	207	94,95	11	5,05
<b>Total África</b>	<b>287</b>	<b>38,37</b>	<b>266</b>	<b>92,68</b>	<b>21</b>	<b>7,32</b>
EE.UU. y Canadá	42	5,61	19	45,24	23	54,76
Latinoamérica	145	19,39	55	37,93	90	62,07
<b>Total América</b>	<b>187</b>	<b>25,00</b>	<b>74</b>	<b>39,57</b>	<b>113</b>	<b>60,43</b>
Asia	26	3,48	20	76,92	6	23,08
Oceanía	7	0,94	5	71,43	2	28,57
<b>Total</b>	<b>748</b>	<b>100,00</b>	<b>497</b>	<b>66,44</b>	<b>251</b>	<b>33,56</b>

Fuente: INE

Gráfico 23. Población extranjera en Markina-Ondarroa, por área geográfica. 2003.

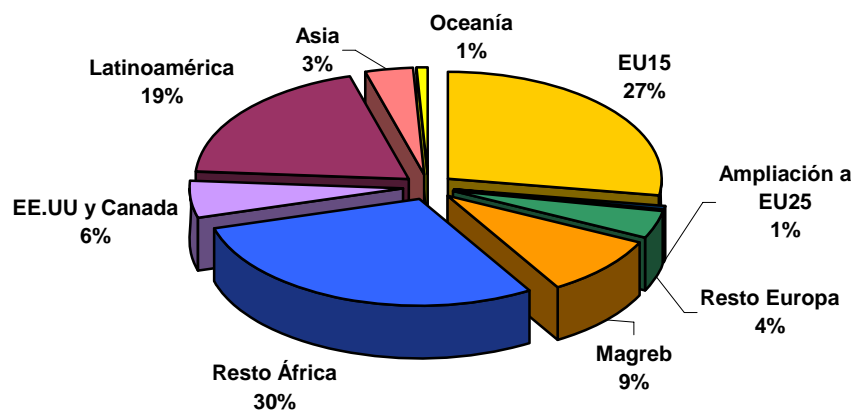

Fuente: INE

**Tabla 33. Población extranjera en Markina-Ondarroa, por principales nacionalidades. 2003.**

	N	%
Senegal	186	24,87
Portugal	157	20,99
Marruecos	61	8,16
Colombia	49	6,55
EE.UU.	41	5,48
Italia	19	2,54
Ecuador	17	2,27
Pakistán	17	2,27
Rumania	16	2,14
Cuba	14	1,87
Otros	171	22,86
<b>Total</b>	<b>748</b>	<b>100,00</b>

Fuente: INE

**Tabla 34. Población extranjera en Markina-Ondarroa, por grupos de edad y sexo. 2003.**

	Total		Hombre		Mujer	
	N	%	N	%	N	%
De 0 a 5 años	17	2,27	8	47,06	9	52,94
De 6 a 15 años	56	7,49	24	42,86	32	57,14
De 16 a 17 años	17	2,27	10	58,82	7	41,18
De 18 a 24 años	101	13,50	67	66,34	34	33,66
De 25 a 44 años	402	53,74	287	71,39	115	28,61
De 45 a 64 años	134	17,91	91	67,91	43	32,09
De 65 a74 años	12	1,60	5	41,67	7	58,33
De 75 y más años	9	1,20	5	55,56	4	44,44
<b>Total</b>	<b>748</b>	<b>100,00</b>	<b>497</b>	<b>66,44</b>	<b>251</b>	<b>33,56</b>

Fuente: INE

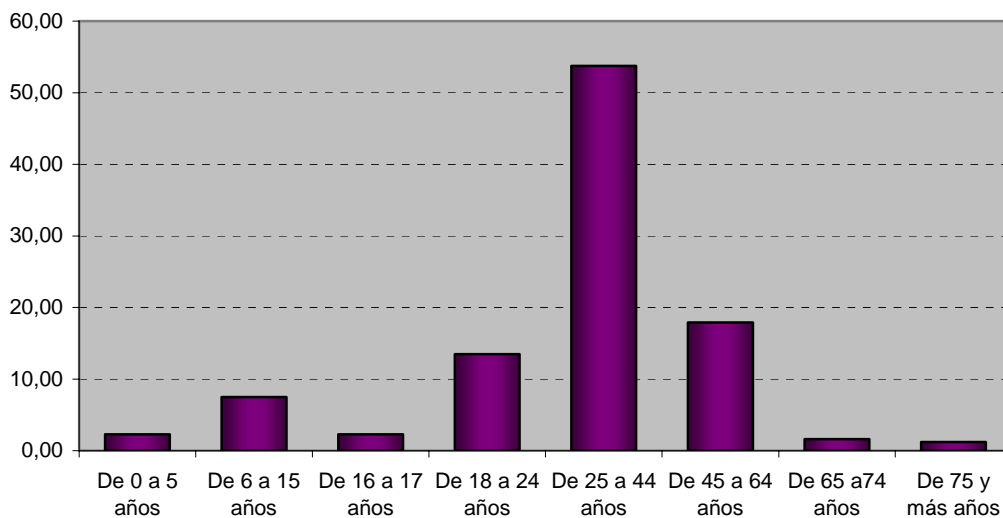
**Gráfico 24. Población extranjera en Markina-Ondarroa, por grupos de edad. 2003. (%)**

Fuente: INE

**Gran Bilbao**

<b>Población Total</b> .....	<b>873.379</b>
<b>Población extranjera</b> .....	<b>18.983</b>
<b>% extranjera/ población total</b> .....	<b>2,17%</b>
<b>% extranjera/ total extranjeros</b> .....	<b>38,56%</b>
<b>Extranjeros no comunitarios</b> .....	<b>16.154</b>
<b>% extranjeros no comunitarios/ población total</b> .....	<b>1,85%</b>

**Tabla 35. Población extranjera en Gran Bilbao, por área geográfica y sexo. 2003.**

	Total		Hombre		Mujer	
	N	%	N	%	N	%
EU15	2829	14,90	1665	58,85	1164	41,15
Ampliación a EU25	165	0,87	83	50,30	82	49,70
Resto Europa	903	4,76	439	48,62	464	51,38
<b>Total Europa</b>	<b>3897</b>	<b>20,53</b>	<b>2187</b>	<b>56,12</b>	<b>1710</b>	<b>43,88</b>
Magreb	1397	7,36	1026	73,44	371	26,56
Resto África	1471	7,75	931	63,29	540	36,71
<b>Total África</b>	<b>2868</b>	<b>15,11</b>	<b>1957</b>	<b>68,24</b>	<b>911</b>	<b>31,76</b>
EE.UU. y Canadá	325	1,71	179	55,08	146	44,92
Latinoamérica	10498	55,30	4087	38,93	6411	61,07
<b>Total América</b>	<b>10823</b>	<b>57,01</b>	<b>4266</b>	<b>39,42</b>	<b>6557</b>	<b>60,58</b>
China	866	4,56	489	56,47	377	43,53
Resto Asia	506	2,67	254	50,20	252	49,80
<b>Total Asia</b>	<b>1372</b>	<b>7,23</b>	<b>743</b>	<b>54,15</b>	<b>629</b>	<b>45,85</b>
Oceanía	18	0,09	12	66,67	6	33,33
Apátridas	5	0,03	2	40,00	3	60,00
<b>Total</b>	<b>18983</b>	<b>100,00</b>	<b>9167</b>	<b>48,29</b>	<b>9816</b>	<b>51,71</b>

Fuente: INE

**Gráfico 25. Población extranjera en Gran Bilbao, por área geográfica. 2003.**

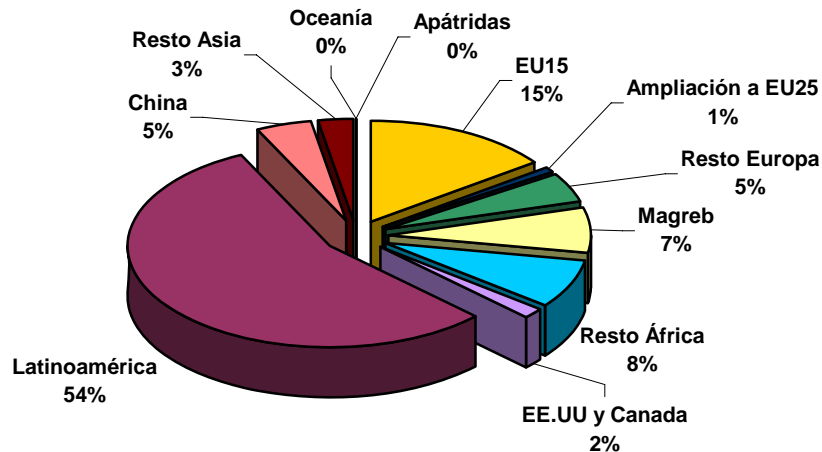

Fuente: INE

**Tabla 36. Población extranjera en Gran Bilbao, por principales nacionalidades. 2003.**

	N	%
Colombia	4828	25,43
Ecuador	2055	10,83
Marruecos	1113	5,86
China	866	4,56
Brasil	829	4,37
Portugal	802	4,22
Argentina	573	3,02
Rumania	497	2,62
Reino Unido	493	2,60
Cuba	461	2,43
Otros	6466	34,06
<b>Total</b>	<b>18983</b>	<b>100</b>

Fuente: INE

**Tabla 37. Población extranjera en Gran Bilbao, por grupos de edad y sexo. 2003.**

	Total		Hombre		Mujer	
	N	%	N	%	N	%
De 0 a 5 años	841	4,43	443	52,68	398	47,32
De 6 a 15 años	1791	9,43	919	51,31	872	48,69
De 16 a 17 años	416	2,19	236	56,73	180	43,27
De 18 a 24 años	2669	14,06	1275	47,77	1394	52,23
De 25 a 44 años	10369	54,62	4962	47,85	5407	52,15
De 45 a 64 años	2353	12,40	1107	47,05	1246	52,95
De 65 a 74 años	338	1,78	142	42,01	196	57,99
De 75 y más años	206	1,09	83	40,29	123	59,71
<b>Total</b>	<b>18983</b>	<b>100,00</b>	<b>9167</b>	<b>48,29</b>	<b>9816</b>	<b>51,71</b>

Fuente: INE

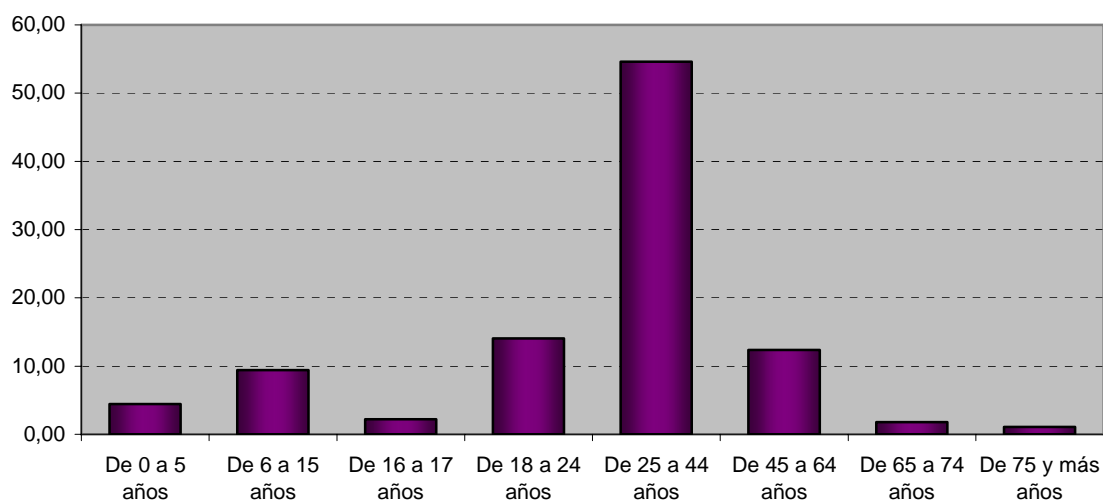
**Gráfico 26. Población extranjera en Gran Bilbao, por grupos de edad. 2003. (%)**

Fuente: INE

**Gernika-Bermeo**

<b>Población Total</b> .....	<b>44.327</b>
<b>Población extranjera</b> .....	<b>761</b>
<b>% extranjera/ población total</b> .....	<b>1,72%</b>
<b>% extranjera/ total extranjeros</b> .....	<b>1,56%</b>
<b>Extranjeros no comunitarios</b> .....	<b>657</b>
<b>% extranjeros no comunitarios/ población total</b> .....	<b>1,48%</b>

**Tabla 38. Población extranjera en Gernika-Bermeo, por área geográfica y sexo. 2003.**

	Total		Hombre		Mujer	
	N	%	N	%	N	%
EU15	104	13,67	68	65,38	36	34,62
Ampliación a EU25	13	1,71	10	76,92	3	23,08
Resto Europa	136	17,87	72	52,94	64	47,06
<b>Total Europa</b>	<b>253</b>	<b>33,25</b>	<b>150</b>	<b>59,29</b>	<b>103</b>	<b>40,71</b>
Magreb	35	4,60	25	71,43	10	28,57
Resto África	9	1,18	4	44,44	5	55,56
<b>Total África</b>	<b>44</b>	<b>5,78</b>	<b>29</b>	<b>65,91</b>	<b>15</b>	<b>34,09</b>
EE.UU. y Canadá	90	11,83	47	52,22	43	47,78
Latinoamérica	328	43,10	132	40,24	196	59,76
<b>Total América</b>	<b>418</b>	<b>54,93</b>	<b>179</b>	<b>42,82</b>	<b>239</b>	<b>57,18</b>
China	8	1,05	4	50,00	4	50,00
Resto Asia	16	2,10	10	62,50	6	37,50
<b>Total Asia</b>	<b>24</b>	<b>3,15</b>	<b>14</b>	<b>58,33</b>	<b>10</b>	<b>41,67</b>
Oceanía	22	2,89	16	72,73	6	27,27
<b>Total</b>	<b>761</b>	<b>100,00</b>	<b>388</b>	<b>50,99</b>	<b>373</b>	<b>49,01</b>

Fuente: INE

**Gráfico 27. Población extranjera en Gernika-Bermeo, por área geográfica. 2003.**

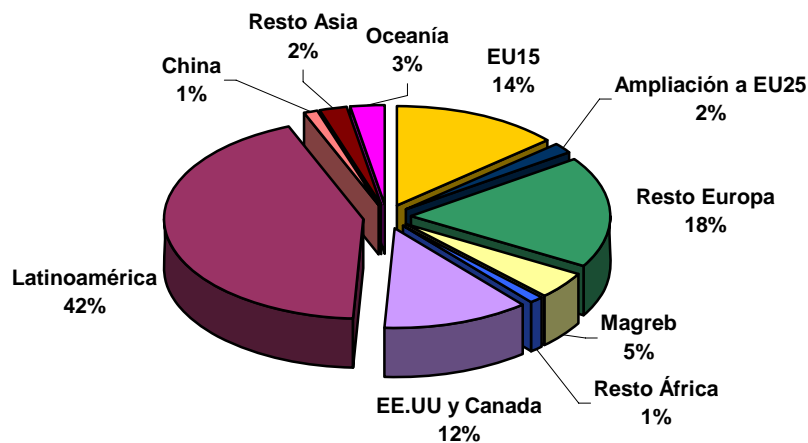

Fuente: INE



**Tabla 39. Población extranjera en Gernika-Bermeo, por principales nacionalidades. 2003.**

	N	%
EE.UU.	90	11,83
Rumania	86	11,30
Colombia	85	11,17
Ecuador	68	8,94
Portugal	41	5,39
Bolivia	32	4,20
Argentina	26	3,42
Venezuela	25	3,29
Marruecos	24	3,15
Australia	21	2,76
Otros	263	34,56
<b>Total</b>	<b>761</b>	<b>100,00</b>

Fuente: INE

**Tabla 40. Población extranjera en Gernika-Bermeo, por grupos de edad y sexo. 2003.**

	Total		Hombre		Mujer	
	N	%	N	%	N	%
De 0 a 5 años	17	2,23	11	64,71	6	35,29
De 6 a 15 años	81	10,64	41	50,62	40	49,38
De 16 a 17 años	16	2,10	7	43,75	9	56,25
De 18 a 24 años	75	9,86	35	46,67	40	53,33
De 25 a 44 años	395	51,91	204	51,65	191	48,35
De 45 a 64 años	112	14,72	52	46,43	60	53,57
De 65 a 74 años	34	4,47	24	70,59	10	29,41
De 75 y más años	31	4,07	14	45,16	17	54,84
<b>Total</b>	<b>761</b>	<b>100,00</b>	<b>388</b>	<b>50,99</b>	<b>373</b>	<b>49,01</b>

Fuente: INE

**Gráfico 28. Población extranjera en Gernika-Bermeo, por grupos de edad. 2003.**

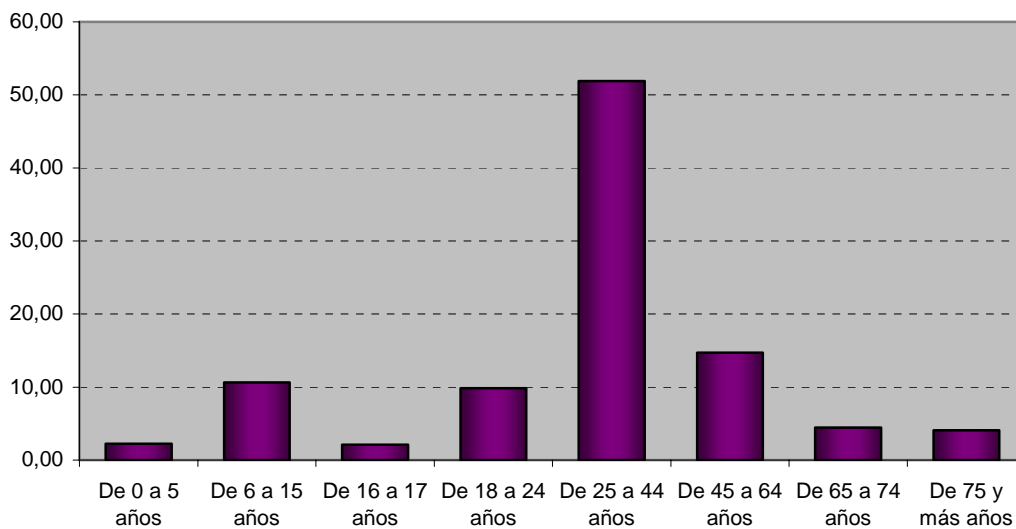

Fuente: INE

### Encartaciones

Población Total.....	29.833
Población extranjera.....	408
% extranjera/ población total.....	1,37%
% extranjera/ total extranjeros.....	0,83%
Extranjeros no comunitarios.....	314
% extranjeros no comunitarios/ población total.....	1,05%

**Tabla 41. Población extranjera en Encartaciones, por área geográfica y sexo. 2003.**

	Total		Hombre		Mujer	
	N	%	N	%	N	%
EU15	94	23,04	62	65,96	32	34,04
Ampliación a EU25	2	0,49	1	50,00	1	50,00
Resto Europa	78	19,12	48	61,54	30	38,46
Total Europa	174	42,65	111	63,79	63	36,21
Magreb	26	6,37	25	96,15	1	3,85
Resto África	4	0,98	3	75,00	1	25,00
Total África	30	7,35	28	93,33	2	6,67
EE.UU. y Canadá	1	0,25	1	100,00	0	0,00
Latinoamérica	202	49,51	86	42,57	116	57,43
Total América	203	49,75	87	42,86	116	57,14
Total Asia	1	0,25	0	0,00	1	100,00
Total	408	100,00	226	55,39	182	44,61

Fuente: INE

**Gráfico 29. Población extranjera en Encartaciones, por área geográfica. 2003.**

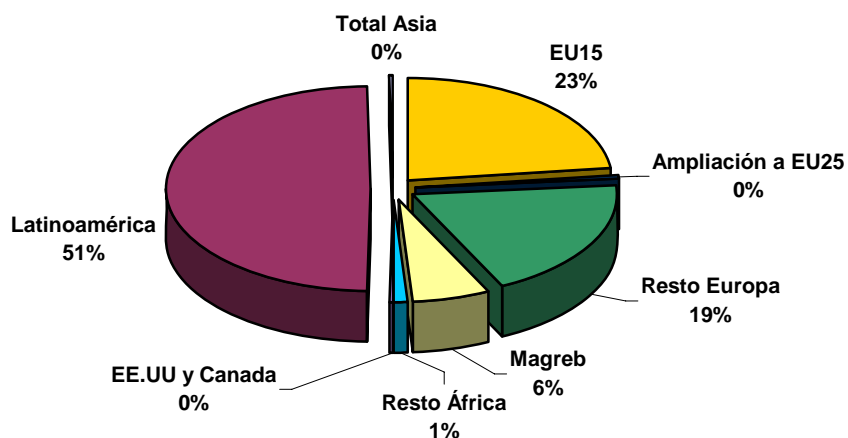

Fuente: INE

**Tabla 42. Población extranjera en Encartaciones, por principales nacionalidades. 2003.**

	N	%
Colombia	83	20,34
Portugal	70	17,16
Rumania	63	15,44
Brasil	37	9,07
Ecuador	34	8,33
Marruecos	20	4,90
Argentina	11	2,70
Cuba	10	2,45
México	9	2,21
Reino Unido	8	1,96
Otros	63	15,44
<b>Total</b>	<b>408</b>	<b>100,00</b>

Fuente: INE

**Tabla 43. Población extranjera en Encartaciones, por grupos de edad y sexo. 2003.**

	Total		Hombre		Mujer	
	N	%	N	%	N	%
De 0 a 5 años	20	4,90	9	45,00	11	55,00
De 6 a 15 años	32	7,84	22	68,75	10	31,25
De 16 a 17 años	9	2,21	5	55,56	4	44,44
De 18 a 24 años	64	15,69	35	54,69	29	45,31
De 25 a 44 años	225	55,15	123	54,67	102	45,33
De 45 a 64 años	51	12,50	26	50,98	25	49,02
De 65 a 74 años	5	1,23	4	80,00	1	20,00
De 75 y más años	2	0,49	2	100,00	0	0,00
<b>Total</b>	<b>408</b>	<b>100,00</b>	<b>226</b>	<b>55,39</b>	<b>182</b>	<b>44,61</b>

Fuente: INE

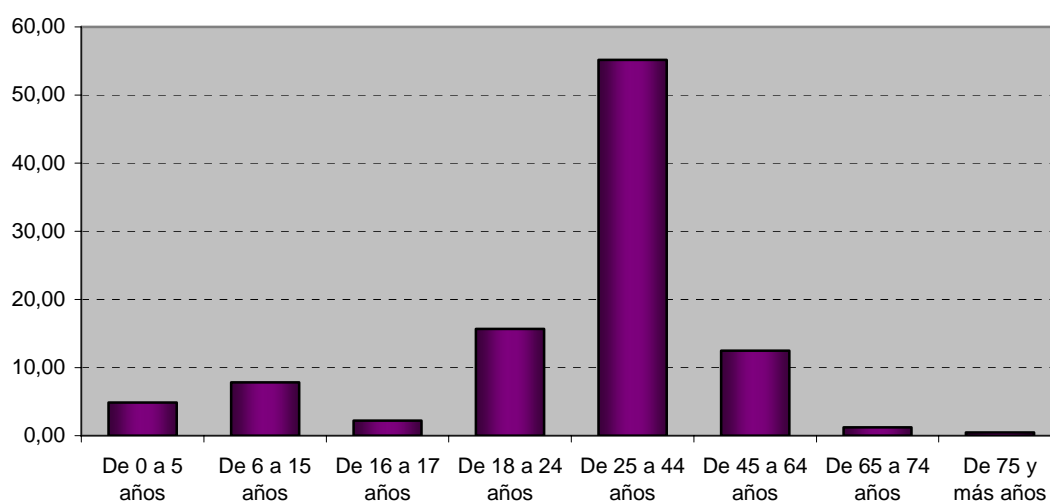
**Gráfico 30. Población extranjera en Encartaciones, por grupos de edad. 2003. (%)**

Fuente: INE

### Duranguesado

**Población Total: 91.812**  
**Población extranjera: 1.433**  
**% extranjería/ población total: 1,56%**  
**% extranjería/ total extranjeros: 2,91%**  
**Extranjeros no comunitarios: 1.163**  
**% extranjeros no comunitarios/ población total: 1,27%**

**Tabla 44. Población extranjera en el Duranguesado, por área geográfica y sexo. 2003.**

	Total		Hombre		Mujer	
	N	%	N	%	N	%
EU15	270	18,84	155	57,41	115	42,59
Ampliación a EU25	21	1,47	16	76,19	5	23,81
Resto Europa	87	6,07	55	63,22	32	36,78
<b>Total Europa</b>	<b>378</b>	<b>26,38</b>	<b>226</b>	<b>59,79</b>	<b>152</b>	<b>40,21</b>
Magreb	376	26,24	283	75,27	93	24,73
Resto África	60	4,19	43	71,67	17	28,33
<b>Total África</b>	<b>436</b>	<b>30,43</b>	<b>326</b>	<b>74,77</b>	<b>110</b>	<b>25,23</b>
EE.UU. y Canadá	26	1,81	12	46,15	14	53,85
Latinoamérica	563	39,29	209	37,12	354	62,88
<b>Total América</b>	<b>589</b>	<b>41,10</b>	<b>221</b>	<b>37,52</b>	<b>368</b>	<b>62,48</b>
China	17	1,19	9	52,94	8	47,06
Resto Asia	8	0,56	4	50,00	4	50,00
<b>Total Asia</b>	<b>25</b>	<b>1,74</b>	<b>13</b>	<b>52,00</b>	<b>12</b>	<b>48,00</b>
<b>Oceanía</b>	<b>5</b>	<b>0,35</b>	<b>3</b>	<b>60,00</b>	<b>2</b>	<b>40,00</b>
<b>Total</b>	<b>1433</b>	<b>100,00</b>	<b>789</b>	<b>55,06</b>	<b>644</b>	<b>44,94</b>

Fuente: INE

**Gráfico 31. Población extranjera en el Duranguesado, por área geográfica. 2003.**

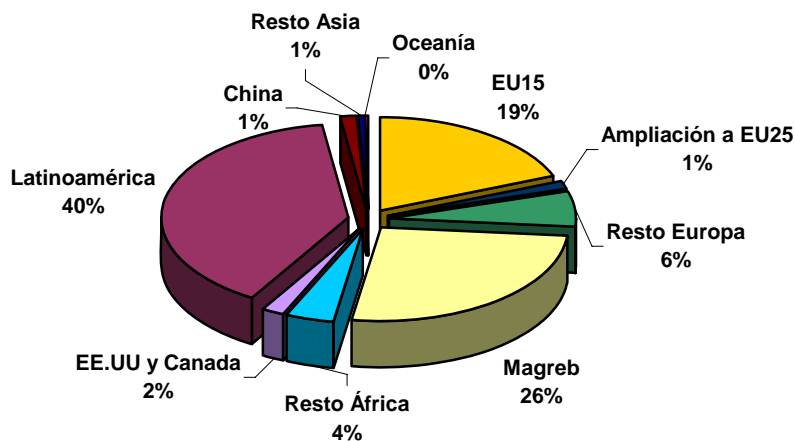

Fuente: INE

**Tabla 45. Población extranjera en el Duranguesado, por principales nacionalidades. 2003.**

	N	%
Marruecos	352	24,56
Portugal	171	11,93
Colombia	162	11,30
Ecuador	91	6,35
Brasil	64	4,47
Rumania	61	4,26
Argentina	60	4,19
Cuba	47	3,28
Venezuela	33	2,30
EE.UU.	26	1,81
Otros	366	25,54
<b>Total</b>	<b>1433</b>	<b>100,00</b>

Fuente: INE

**Tabla 46. Población extranjera en el Duranguesado, por grupos de edad y sexo. 2003.**

	Total		Hombre		Mujer	
	N	%	N	%	N	%
De 0 a 5 años	56	3,91	28	50,00	28	50,00
De 6 a 15 años	151	10,54	81	53,64	70	46,36
De 16 a 17 años	28	1,95	15	53,57	13	46,43
De 18 a 24 años	205	14,31	119	58,05	86	41,95
De 25 a 44 años	767	53,52	420	54,76	347	45,24
De 45 a 64 años	187	13,05	109	58,29	78	41,71
De 65 a 74 años	25	1,74	10	40,00	15	60,00
De 75 y más años	14	0,98	7	50,00	7	50,00
<b>Total</b>	<b>1433</b>	<b>100,00</b>	<b>789</b>	<b>55,06</b>	<b>644</b>	<b>44,94</b>

Fuente: INE

**Gráfico 32. Población extranjera en el Duranguesado, por grupos de edad. 2003. (%)**

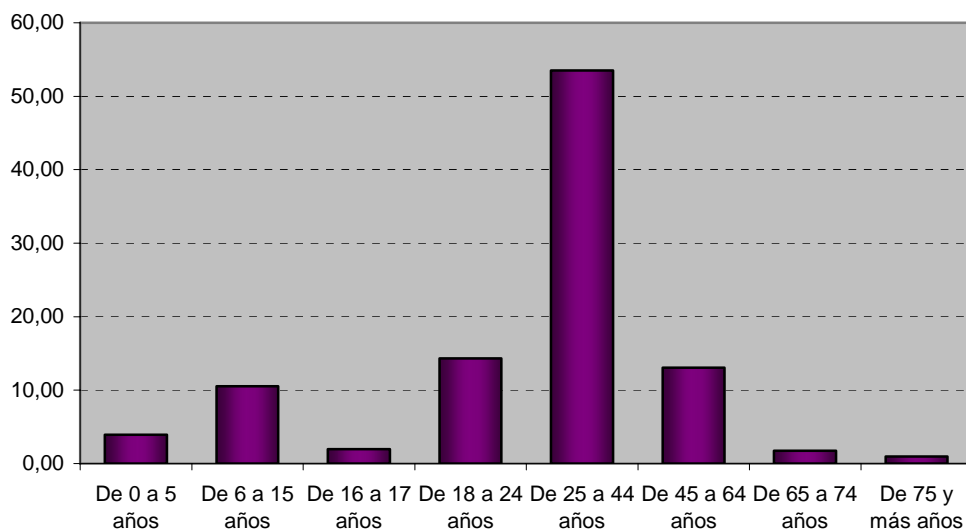

Fuente: INE

### Arratia-Nervión

<b>Población Total</b> .....	<b>21.562</b>
<b>Población extranjera</b> .....	<b>360</b>
<b>% extranjera/ población total</b> .....	<b>1,67%</b>
<b>% extranjera/ total extranjeros</b> .....	<b>0,73%</b>
<b>Extranjeros no comunitarios: 323</b>	
<b>% extranjeros no comunitarios/ población total: 1,50%</b>	

**Tabla 47. Población extranjera en Arratia-Nervión, por área geográfica y sexo. 2003.**

	Total		Hombre		Mujer	
	N	%	N	%	N	%
EU15	37	10,28	20	54,05	17	45,95
Ampliación a EU25	1	0,28	0	0,00	1	100,00
Resto Europa	30	8,33	20	66,67	10	33,33
<b>Total Europa</b>	<b>68</b>	<b>18,89</b>	<b>40</b>	<b>58,82</b>	<b>28</b>	<b>41,18</b>
Magreb	89	24,72	76	85,39	13	14,61
Resto África	22	6,11	17	77,27	5	22,73
<b>Total África</b>	<b>111</b>	<b>30,83</b>	<b>93</b>	<b>83,78</b>	<b>18</b>	<b>16,22</b>
EE.UU. y Canadá	1	0,28	0	0,00	1	100,00
Latinoamérica	178	49,44	90	50,56	88	49,44
<b>Total América</b>	<b>179</b>	<b>49,72</b>	<b>90</b>	<b>50,28</b>	<b>89</b>	<b>49,72</b>
Oceanía	2	0,56	0	0,00	2	100,00
<b>Total</b>	<b>360</b>	<b>100,00</b>	<b>223</b>	<b>61,94</b>	<b>137</b>	<b>38,06</b>

Fuente: INE

**Gráfico 33. Población extranjera en Arratia-Nervión, por área geográfica. 2003.**

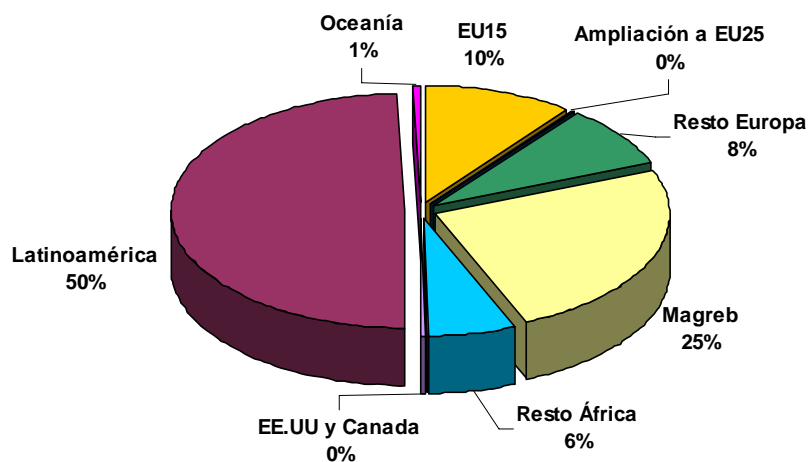

Fuente: INE

**Tabla 48. Población extranjera en Arratia-Nervi3n, por principales nacionalidades. 2003.**

	N	%
Ecuador	81	22,50
Marruecos	56	15,56
Colombia	29	8,06
Rumania	26	7,22
Bolivia	23	6,39
Argelia	18	5,00
Mauritania	15	4,17
Portugal	14	3,89
Cuba	12	3,33
Francia	10	2,78
Otros	76	21,11
<b>Total</b>	<b>360</b>	<b>100,00</b>

Fuente: INE

**Tabla 49. Población extranjera en Arratia-Nervi3n, por grupos de edad y sexo. 2003.**

	Total		Hombre		Mujer	
	N	%	N	%	N	%
De 0 a 5 a3os	18	5,00	10	55,56	8	44,44
De 6 a 15 a3os	32	8,89	18	56,25	14	43,75
De 16 a 17 a3os	27	7,50	27	100,00	0	0,00
De 18 a 24 a3os	64	17,78	41	64,06	23	35,94
De 25 a 44 a3os	204	56,67	118	57,84	86	42,16
De 45 a 64 a3os	14	3,89	9	64,29	5	35,71
De 65 a 74 a3os	1	0,28	0	0,00	1	100,00
<b>Total</b>	<b>360</b>	<b>100,00</b>	<b>223</b>	<b>61,94</b>	<b>137</b>	<b>38,06</b>

Fuente: INE

**Gráfico 34. Población extranjera en Arratia-Nervi3n, por grupos de edad. 2003.**

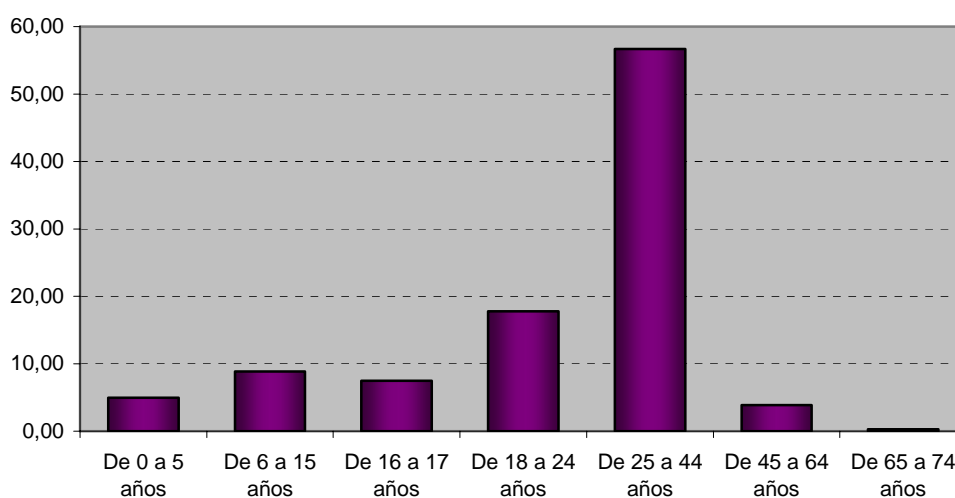

Fuente: INE

**GIPUZKOA**

**Urola Costa**

Población Total.....	67.642
Población extranjera.....	1.286
% extranjería/ población total.....	1,90%
% extranjería/ total extranjeros.....	2,61%
Extranjeros no comunitarios.....	1.015
% extranjeros no comunitarios/ población total.....	1,50%

Tabla 50. Población extranjera en Urola Costa, por área geográfica y sexo. 2003.

	Total		Hombre		Mujer	
	N	%	N	%	N	%
EU15	271	21,07	170	62,73	101	37,27
Ampliación a EU25	8	0,62	4	50,00	4	50,00
Resto Europa	90	7,00	50	55,56	40	44,44
<b>Total Europa</b>	<b>369</b>	<b>28,69</b>	<b>224</b>	<b>60,70</b>	<b>145</b>	<b>39,30</b>
Magreb	271	21,07	183	67,53	88	32,47
Resto África	34	2,64	20	58,82	14	41,18
<b>Total África</b>	<b>305</b>	<b>23,72</b>	<b>203</b>	<b>66,56</b>	<b>102</b>	<b>33,44</b>
EE.UU. y Canadá	29	2,26	17	58,62	12	41,38
Latinoamérica	532	41,37	238	44,74	294	55,26
<b>Total América</b>	<b>561</b>	<b>43,62</b>	<b>255</b>	<b>45,45</b>	<b>306</b>	<b>54,55</b>
China	11	0,86	4	36,36	7	63,64
Resto Asia	35	2,72	27	77,14	8	22,86
<b>Total Asia</b>	<b>46</b>	<b>3,58</b>	<b>31</b>	<b>67,39</b>	<b>15</b>	<b>32,61</b>
<b>Oceanía</b>	<b>5</b>	<b>0,39</b>	<b>4</b>	<b>80,00</b>	<b>1</b>	<b>20,00</b>
<b>Total</b>	<b>1286</b>	<b>100,00</b>	<b>717</b>	<b>55,75</b>	<b>569</b>	<b>44,25</b>

Fuente: INE

Gráfico 35. Población extranjera en Urola Costa, por área geográfica. 2003.

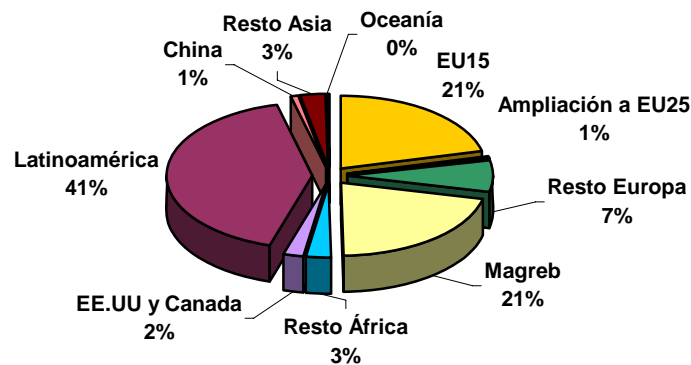

Fuente: INE



**Tabla 51. Población extranjera en Urola Costa, por principales nacionalidades. 2003.**

	N	%
Marruecos	210	16,33
Argentina	126	9,80
Ecuador	88	6,84
Colombia	82	6,38
Portugal	68	5,29
Argelia	55	4,28
Chile	54	4,20
Francia	50	3,89
Reino Unido	46	3,58
Alemania	43	3,34
Otros	464	36,08
<b>Total</b>	<b>1286</b>	<b>100,00</b>

Fuente: INE

**Tabla 52. Población extranjera en Urola Costa, por grupos de edad y sexo. 2003.**

	Total		Hombre		Mujer	
	N	%	N	%	N	%
De 0 a 5 años	45	3,50	20	44,44	25	55,56
De 6 a 15 años	101	7,85	59	58,42	42	41,58
De 16 a 17 años	20	1,56	12	60,00	8	40,00
De 18 a 24 años	191	14,85	90	47,12	101	52,88
De 25 a 44 años	737	57,31	440	59,70	297	40,30
De 45 a 64 años	142	11,04	77	54,23	65	45,77
De 65 a74 años	30	2,33	14	46,67	16	53,33
De 75 y más años	20	1,56	5	25,00	15	75,00
<b>Total</b>	<b>1286</b>	<b>100,00</b>	<b>717</b>	<b>55,75</b>	<b>569</b>	<b>44,25</b>

Fuente: INE

**Gráfico 36. Población extranjera en Urola Costa, por grupos de edad. 2003. (%)**

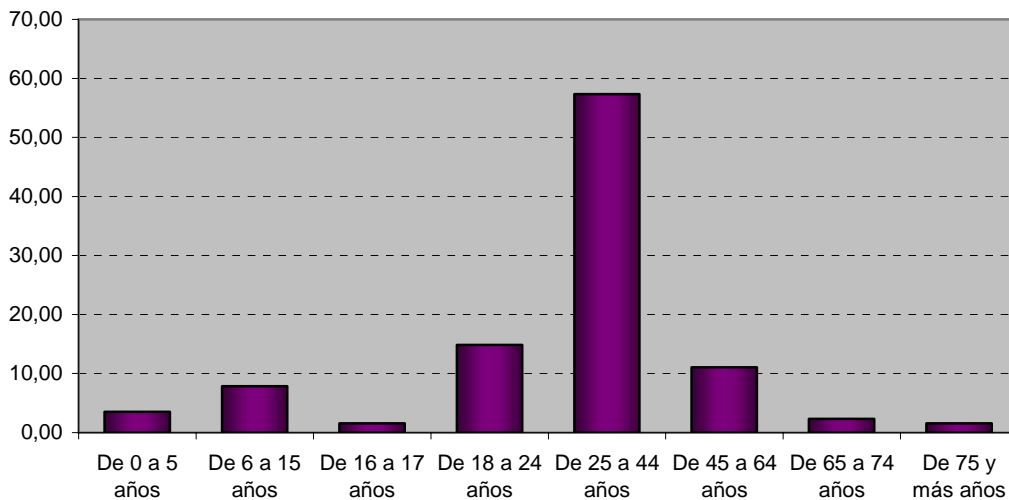

Fuente: INE

### Tolosa

Población Total.....	45.234
Población extranjera.....	651
% extranjera/ población total.....	1,44%
% extranjera/ total extranjeros.....	1,32%
Extranjeros no comunitarios.....	484
% extranjeros no comunitarios/ población total.....	1,07%

Tabla 53. Población extranjera en Tolosa, por área geográfica y sexo. 2003.

	Total		Hombre		Mujer	
	N	%	N	%	N	%
EU15	167	25,65	95	56,89	72	43,11
Ampliación a EU25	7	1,08	3	42,86	4	57,14
Resto Europa	40	6,14	26	65,00	14	35,00
<b>Total Europa</b>	<b>214</b>	<b>32,87</b>	<b>124</b>	<b>57,94</b>	<b>90</b>	<b>42,06</b>
Magreb	106	16,28	76	71,70	30	28,30
Resto África	36	5,53	13	36,11	23	63,89
<b>Total África</b>	<b>142</b>	<b>21,81</b>	<b>89</b>	<b>62,68</b>	<b>53</b>	<b>37,32</b>
EE.UU. y Canadá	11	1,69	3	27,27	8	72,73
Latinoamérica	269	41,32	119	44,24	150	55,76
<b>Total América</b>	<b>280</b>	<b>43,01</b>	<b>122</b>	<b>43,57</b>	<b>158</b>	<b>56,43</b>
China	6	0,92	2	33,33	4	66,67
Resto Asia	8	1,23	3	37,50	5	62,50
<b>Total Asia</b>	<b>14</b>	<b>2,15</b>	<b>5</b>	<b>35,71</b>	<b>9</b>	<b>64,29</b>
Oceanía	1	0,15	1	100,00	0	0,00
<b>Total</b>	<b>651</b>	<b>100,00</b>	<b>341</b>	<b>52,38</b>	<b>310</b>	<b>47,62</b>

Fuente: INE

Gráfico 37. Población extranjera en Tolosa, por área geográfica. 2003.

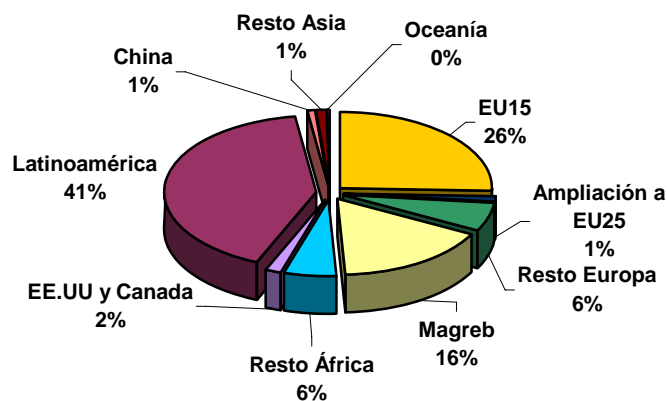

Fuente: INE

**Tabla 54. Población extranjera en Tolosa, por principales nacionalidades. 2003**

	N	%
Portugal	110	16,90
Marruecos	90	13,82
Ecuador	87	13,36
Colombia	46	7,07
Argentina	36	5,53
República Dominicana	25	3,84
Francia	23	3,53
Cuba	22	3,38
Brasil	19	2,92
Guinea Ecuatorial	18	2,76
Otros	175	26,88
<b>Total</b>	<b>651</b>	<b>100,00</b>

Fuente: INE

**Tabla 55. Población extranjera en Tolosa, por grupos de edad y sexo. 2003.**

	Total		Hombre		Mujer	
	N	%	N	%	N	%
De 0 a 5 años	24	3,69	17	70,83	7	29,17
De 6 a 15 años	54	8,29	27	50,00	27	50,00
De 16 a 17 años	5	0,77	1	20,00	4	80,00
De 18 a 24 años	86	13,21	44	51,16	42	48,84
De 25 a 44 años	369	56,68	203	55,01	166	44,99
De 45 a 64 años	95	14,59	42	44,21	53	55,79
De 65 a 74 años	15	2,30	6	40,00	9	60,00
De 75 y más años	3	0,46	1	33,33	2	66,67
<b>Total</b>	<b>651</b>	<b>100,00</b>	<b>341</b>	<b>52,38</b>	<b>310</b>	<b>47,62</b>

Fuente: INE

**Gráfico 38. Población extranjera en Tolosa, por grupos de edad. 2003.**

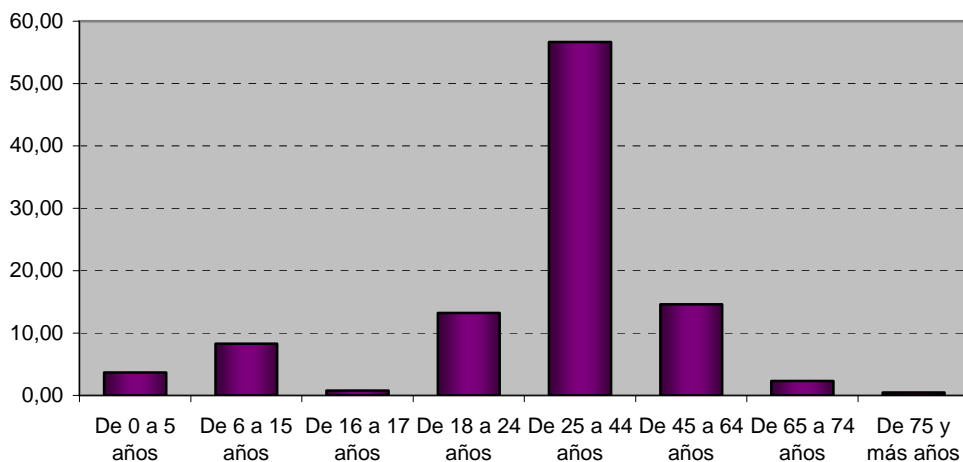

Fuente: INE

**Goierri**

<b>Población Total</b> .....	<b>64.003</b>
<b>Población extranjera</b> .....	<b>1.152</b>
<b>% extranjera/ población total</b> .....	<b>1,80%</b>
<b>% extranjera/ total extranjeros</b> .....	<b>2,34%</b>
<b>Extranjeros no comunitarios</b> .....	<b>879</b>
<b>% extranjeros no comunitarios/ población total</b> .....	<b>1,38%</b>

**Tabla 56. Población extranjera en el Goierri, por área geográfica y sexo. 2003.**

	Total		Hombre		Mujer	
	N	%	N	%	N	%
EU15	273	23,70	164	60,07	109	39,93
Ampliación a EU25	58	5,03	55	94,83	3	5,17
Resto Europa	125	10,85	84	67,20	41	32,80
<b>Total Europa</b>	<b>456</b>	<b>39,58</b>	<b>303</b>	<b>66,45</b>	<b>153</b>	<b>33,55</b>
Magreb	229	19,88	164	71,62	65	28,38
Resto África	52	4,51	22	42,31	30	57,69
<b>Total África</b>	<b>281</b>	<b>24,39</b>	<b>186</b>	<b>66,19</b>	<b>95</b>	<b>33,81</b>
EE.UU. y Canadá	9	0,78	3	33,33	6	66,67
Latinoamérica	382	33,16	158	41,36	224	58,64
<b>Total América</b>	<b>391</b>	<b>33,94</b>	<b>161</b>	<b>41,18</b>	<b>230</b>	<b>58,82</b>
China	14	1,22	9	64,29	5	35,71
Resto Asia	10	0,87	5	50,00	5	50,00
<b>Total Asia</b>	<b>24</b>	<b>2,08</b>	<b>14</b>	<b>58,33</b>	<b>10</b>	<b>41,67</b>
<b>Total</b>	<b>1152</b>	<b>100,00</b>	<b>664</b>	<b>57,64</b>	<b>488</b>	<b>42,36</b>

Fuente: INE

**Gráfico 39. Población extranjera en el Goierri, por área geográfica. 2003.**

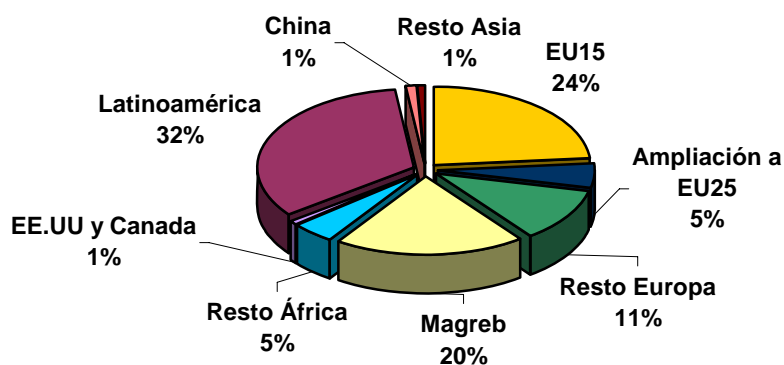

Fuente: INE

**Tabla 57. Población extranjera en el Goierri, por principales nacionalidades. 2003.**

	N	%
Marruecos	210	18,23
Portugal	198	17,19
Ecuador	127	11,02
Rumania	83	7,20
Argentina	61	5,30
Polonia	50	4,34
República Dominicana	50	4,34
Colombia	41	3,56
Cuba	40	3,47
Guinea Ecuatorial	27	2,34
Otros	265	23,00
<b>Total</b>	<b>1152</b>	<b>100,00</b>

Fuente: INE

**Tabla 58. Población extranjera en el Goierri, por grupos de edad y sexo. 2003.**

	Total		Hombre		Mujer	
	N	%	N	%	N	%
De 0 a 5 años	51	4,43	20	39,22	31	60,78
De 6 a 15 años	103	8,94	55	53,40	48	46,60
De 16 a 17 años	18	1,56	10	55,56	8	44,44
De 18 a 24 años	149	12,93	83	55,70	66	44,30
De 25 a 44 años	633	54,95	388	61,30	245	38,70
De 45 a 64 años	164	14,24	88	53,66	76	46,34
De 65 a 74 años	23	2,00	16	69,57	7	30,43
De 75 y más años	11	0,95	4	36,36	7	63,64
<b>Total</b>	<b>1152</b>	<b>100,00</b>	<b>664</b>	<b>57,64</b>	<b>488</b>	<b>42,36</b>

Fuente: INE

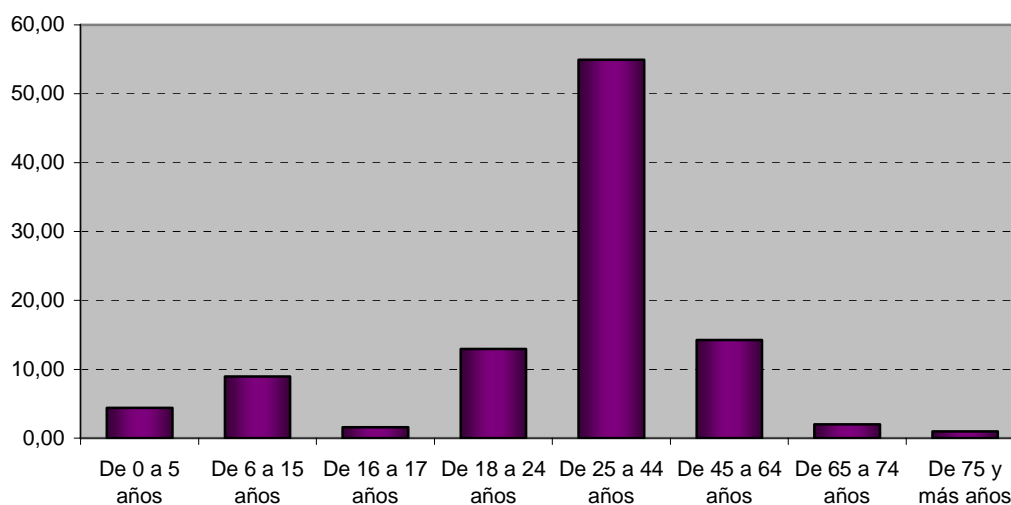
**Gráfico 40. Población extranjera en el Goierri, por grupos de edad. 2003.**

Fuente: INE

### Donosti-San Sebastián

Población Total.....	<b>317.283</b>
Población extranjera.....	<b>7.784</b>
% extranjería/ población total.....	<b>2,45%</b>
% extranjería/ total extranjeros.....	<b>15,81%</b>
Extranjeros no comunitarios.....	<b>5.043</b>
% extranjeros no comunitarios/ población total.....	<b>1,59%</b>

**Tabla 59. Población extranjera en Donosti-San Sebastián, por área geográfica y sexo. 2003.**

	Total		Hombre		Mujer	
	N	%	N	%	N	%
EU15	2741	35,21	1505	54,91	1236	45,09
Ampliación a EU25	95	1,22	60	63,16	35	36,84
Resto Europa	498	6,40	219	43,98	279	56,02
<b>Total Europa</b>	<b>3334</b>	<b>42,83</b>	<b>1784</b>	<b>53,51</b>	<b>1550</b>	<b>46,49</b>
Magreb	553	7,10	397	71,79	156	28,21
Resto África	234	3,01	149	63,68	85	36,32
<b>Total África</b>	<b>787</b>	<b>10,11</b>	<b>546</b>	<b>69,38</b>	<b>241</b>	<b>30,62</b>
EE.UU. y Canadá	130	1,67	70	53,85	60	46,15
Latinoamérica	3237	41,59	1270	39,23	1967	60,77
<b>Total América</b>	<b>3367</b>	<b>43,26</b>	<b>1340</b>	<b>39,80</b>	<b>2027</b>	<b>60,20</b>
China	132	1,70	66	50,00	66	50,00
Resto Asia	140	1,80	83	59,29	57	40,71
<b>Total Asia</b>	<b>272</b>	<b>3,49</b>	<b>149</b>	<b>54,78</b>	<b>123</b>	<b>45,22</b>
Oceanía	24	0,31	12	50,00	12	50,00
<b>Total</b>	<b>7784</b>	<b>100,00</b>	<b>3831</b>	<b>49,22</b>	<b>3953</b>	<b>50,78</b>

Fuente: INE

**Gráfico 41. Población extranjera en Donosti-San Sebastián, por área geográfica. 2003.**

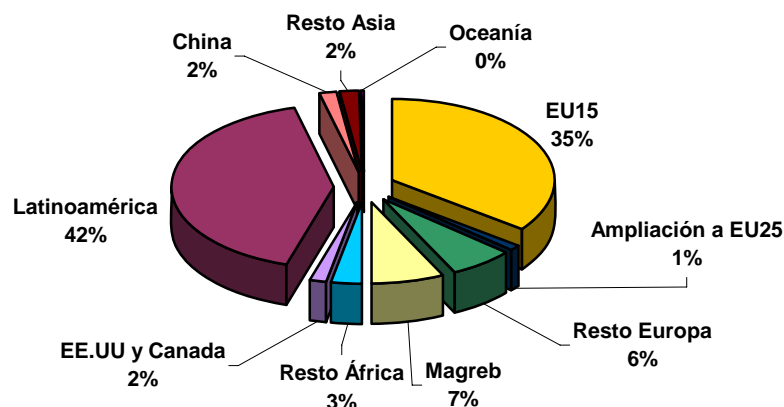

Fuente: INE

**Tabla 60. Población extranjera en Donosti-San Sebastián, por principales nacionalidades. 2003.**

	N	%
Portugal	1304	16,75
Ecuador	1035	13,30
Colombia	763	9,80
Marruecos	435	5,59
Francia	429	5,51
Argentina	410	5,27
Reino Unido	377	4,84
Cuba	252	3,24
Alemania	240	3,08
Italia	213	2,74
Resto	2326	29,88
<b>Total</b>	<b>7784</b>	<b>100,00</b>

Fuente: INE

**Tabla 61. Población extranjera en Donosti-San Sebastián, por grupos de edad y sexo. 2003.**

	Total		Hombre		Mujer	
	N	%	N	%	N	%
De 0 a 5 años	271	3,48	136	50,18	135	49,82
De 6 a 15 años	539	6,92	275	51,02	264	48,98
De 16 a 17 años	142	1,82	76	53,52	66	46,48
De 18 a 24 años	1003	12,89	499	49,75	504	50,25
De 25 a 44 años	4104	52,72	2028	49,42	2076	50,58
De 45 a 64 años	1311	16,84	642	48,97	669	51,03
De 65 a 74 años	212	2,72	97	45,75	115	54,25
De 75 y más años	202	2,60	78	38,61	124	61,39
<b>Total</b>	<b>7784</b>	<b>100,00</b>	<b>3831</b>	<b>49,22</b>	<b>3953</b>	<b>50,78</b>

Fuente: INE

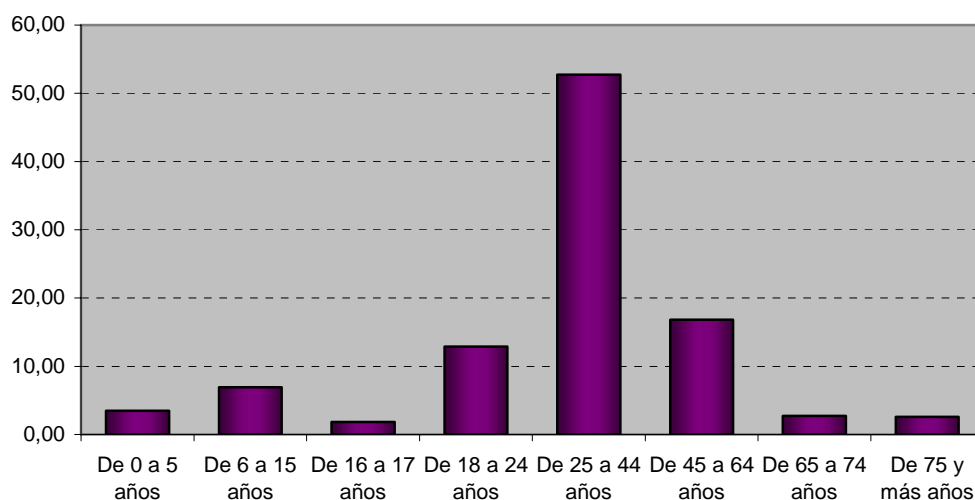
**Gráfico 42. Población extranjera en Donosti-San Sebastián, por grupos de edad. 2003.**

Fuente: INE

**Bajo Deba**

Población Total.....	54.536
Población extranjera.....	1.000
% extranjera/ población total.....	1,83%
% extranjera/ total extranjeros.....	2,03%
Extranjeros no comunitarios.....	813
% extranjeros no comunitarios/ población total.....	1,49%

Tabla 62. Población extranjera en Bajo Deba, por área geográfica y sexo. 2003.

	Total		Hombre		Mujer	
	N	%	N	%	N	%
EU15	187	18,70	111	59,36	76	40,64
Ampliación a EU25	8	0,80	4	50,00	4	50,00
Resto Europa	62	6,20	32	51,61	30	48,39
<b>Total Europa</b>	<b>257</b>	<b>25,70</b>	<b>147</b>	<b>57,20</b>	<b>110</b>	<b>42,80</b>
Magreb	292	29,20	199	68,15	93	31,85
Resto África	10	1,00	8	80,00	2	20,00
<b>Total África</b>	<b>302</b>	<b>30,20</b>	<b>207</b>	<b>68,54</b>	<b>95</b>	<b>31,46</b>
EE.UU. y Canadá	10	1,00	7	70,00	3	30,00
Latinoamérica	408	40,80	144	35,29	264	64,71
<b>Total América</b>	<b>418</b>	<b>41,80</b>	<b>151</b>	<b>36,12</b>	<b>267</b>	<b>63,88</b>
China	10	1,00	5	50,00	5	50,00
Resto Asia	7	0,70	4	57,14	3	42,86
<b>Total Asia</b>	<b>17</b>	<b>1,70</b>	<b>9</b>	<b>52,94</b>	<b>8</b>	<b>47,06</b>
Oceanía	6	0,60	3	50,00	3	50,00
<b>Total</b>	<b>1000</b>	<b>100,00</b>	<b>517</b>	<b>51,70</b>	<b>483</b>	<b>48,30</b>

Fuente: INE

Gráfico 43. Población extranjera en Bajo Deba, por área geográfica. 2003.

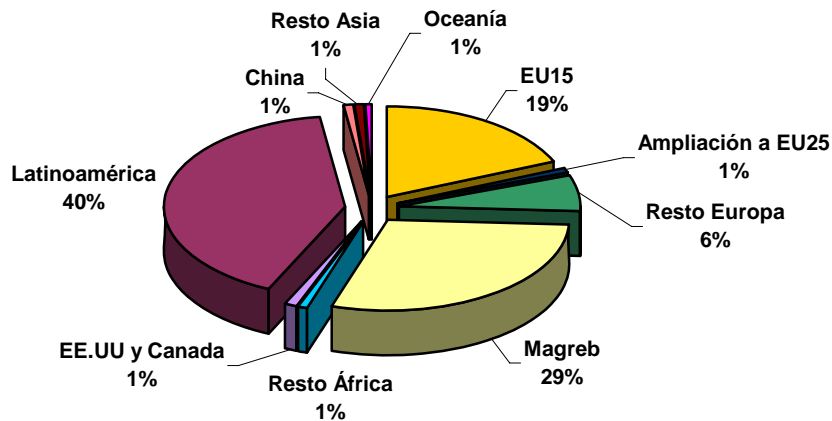

Fuente: INE



**Tabla 63. Población extranjera en Bajo Deba, por principales nacionalidades. 2003.**

	N	%
Marruecos	285	28,5
Colombia	113	11,3
Portugal	112	11,2
Ecuador	79	7,9
Brasil	61	6,1
Argentina	40	4
Cuba	30	3
Francia	21	2,1
República Dominicana	20	2
Rumania	19	1,9
Otros	220	22
<b>Total</b>	<b>1000</b>	<b>100</b>

Fuente: INE

**Tabla 64. Población extranjera en Bajo Deba, por grupos de edad y sexo. 2003.**

	Total		Hombre		Mujer	
	N	%	N	%	N	%
De 0 a 5 años	44	4,40	27	61,36	17	38,64
De 6 a 15 años	98	9,80	45	45,92	53	54,08
De 16 a 17 años	26	2,60	15	57,69	11	42,31
De 18 a 24 años	148	14,80	77	52,03	71	47,97
De 25 a 44 años	501	50,10	256	51,10	245	48,90
De 45 a 64 años	148	14,80	83	56,08	65	43,92
De 65 a 74 años	20	2,00	8	40,00	12	60,00
De 75 y más años	15	1,50	6	40,00	9	60,00
<b>Total</b>	<b>1000</b>	<b>100,00</b>	<b>517</b>	<b>51,70</b>	<b>483</b>	<b>48,30</b>

Fuente: INE

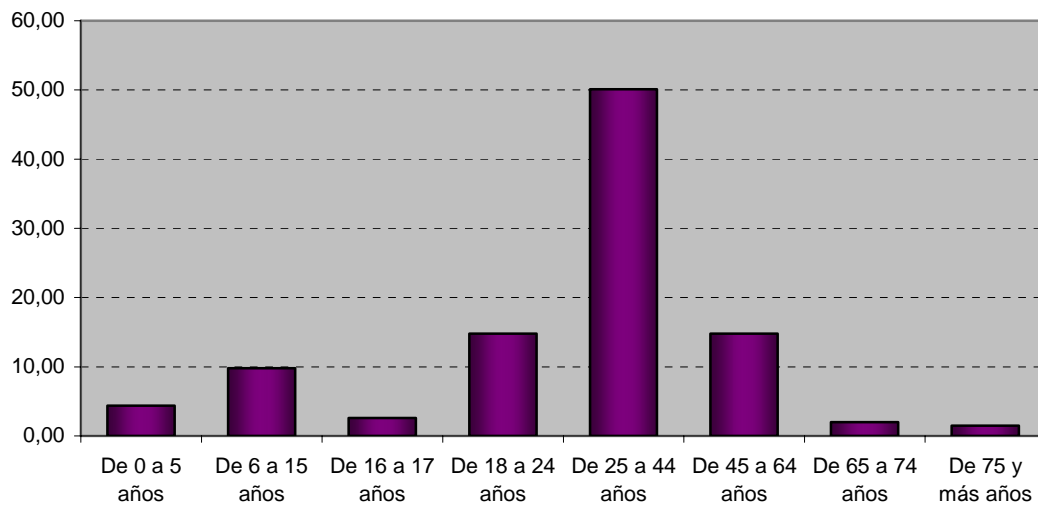
**Gráfico 44. Población extranjera en Bajo Deba, por grupos de edad. 2003. (%)**

Fuente: INE

### Bajo Bidasoa

Población Total.....	73.529
Población extranjera.....	2.183
% extranjera/ población total.....	2,97%
% extranjera/ total extranjeros.....	4,43%
Extranjeros no comunitarios.....	1.370
% extranjeros no comunitarios/ población total.....	1,86%

Tabla 65. Población extranjera en Bajo Bidasoa, por área geográfica y sexo. 2003.

	Total		Hombre		Mujer	
	N	%	N	%	N	%
EU15	813	37,24	475	58,43	338	41,57
Ampliación a EU25	61	2,79	37	60,66	24	39,34
Resto Europa	149	6,83	89	59,73	60	40,27
<b>Total Europa</b>	<b>1023</b>	<b>46,86</b>	<b>601</b>	<b>58,75</b>	<b>422</b>	<b>41,25</b>
Magreb	169	7,74	106	62,72	63	37,28
Resto África	98	4,49	63	64,29	35	35,71
<b>Total África</b>	<b>267</b>	<b>12,23</b>	<b>169</b>	<b>63,30</b>	<b>98</b>	<b>36,70</b>
EE.UU. y Canadá	34	1,56	24	70,59	10	29,41
Latinoamérica	781	35,78	312	39,95	469	60,05
<b>Total América</b>	<b>815</b>	<b>37,33</b>	<b>336</b>	<b>41,23</b>	<b>479</b>	<b>58,77</b>
China	43	1,97	29	67,44	14	32,56
Resto Asia	33	1,51	14	42,42	19	57,58
<b>Total Asia</b>	<b>76</b>	<b>3,48</b>	<b>43</b>	<b>56,58</b>	<b>33</b>	<b>43,42</b>
Oceanía	2	0,09	2	100,00	0	0,00
<b>Total</b>	<b>2183</b>	<b>100,00</b>	<b>1151</b>	<b>52,73</b>	<b>1032</b>	<b>47,27</b>

Fuente: INE

Gráfico 45. Población extranjera en Bajo Bidasoa, por área geográfica. 2003.

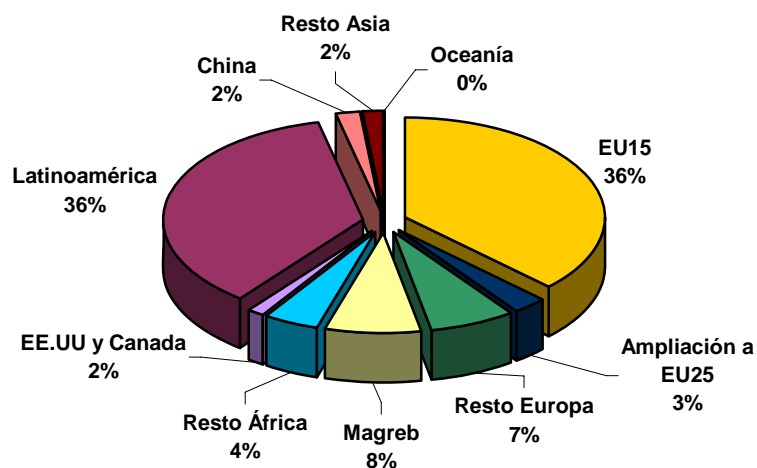

Fuente: INE

**Tabla 66. Población extranjera en Bajo Bidasoa, por principales nacionalidades. 2003.**

	N	%
Francia	380	17,41
Colombia	246	11,27
Portugal	242	11,09
Ecuador	157	7,19
Marruecos	133	6,09
Brasil	77	3,53
Alemania	68	3,11
Perú	68	3,11
Rumania	66	3,02
Argentina	54	2,47
Otros	692	31,70
<b>Total</b>	<b>2183</b>	<b>100</b>

Fuente: INE

**Tabla 67. Población extranjera en Bajo Bidasoa, por grupos de edad y sexo. 2003.**

	Total		Hombre		Mujer	
	N	%	N	%	N	%
De 0 a 5 años	80	3,66	38	47,50	42	52,50
De 6 a 15 años	171	7,83	96	56,14	75	43,86
De 16 a 17 años	33	1,51	12	36,36	21	63,64
De 18 a 24 años	251	11,50	134	53,39	117	46,61
De 25 a 44 años	1154	52,86	616	53,38	538	46,62
De 45 a 64 años	387	17,73	210	54,26	177	45,74
De 65 a 74 años	61	2,79	30	49,18	31	50,82
De 75 y más años	46	2,11	15	32,61	31	67,39
<b>Total</b>	<b>2183</b>	<b>100,00</b>	<b>1151</b>	<b>52,73</b>	<b>1032</b>	<b>47,27</b>

Fuente: INE

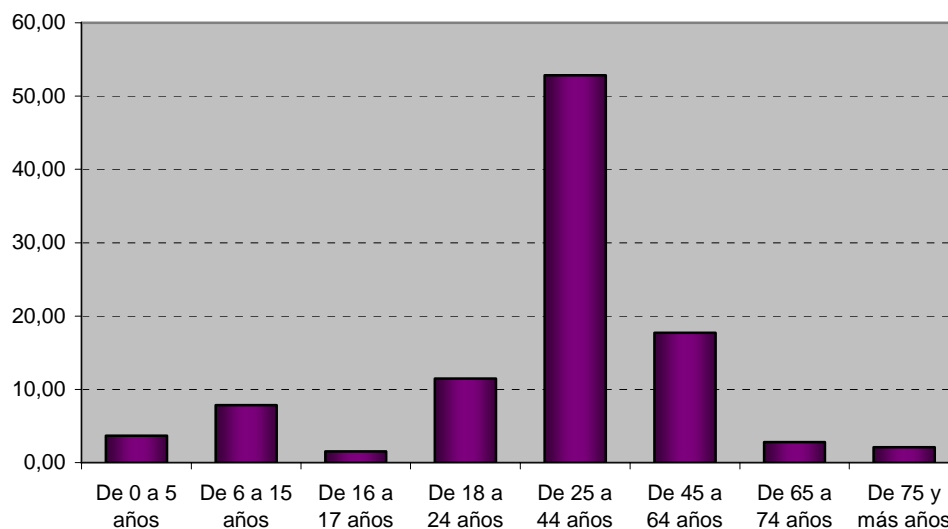
**Gráfico 46. Población extranjera en Bajo Bidasoa, por grupos de edad. 2003. (%)**

Fuente: INE

**Alto Deba**

<b>Población Total</b> .....	<b>62.159</b>
<b>Población extranjera</b> .....	<b>822</b>
<b>% extranjera/ población total</b> .....	<b>1.32%</b>
<b>% extranjera/ total extranjeros</b> .....	<b>1.67%</b>
<b>Extranjeros no comunitarios</b> .....	<b>618</b>
<b>% extranjeros no comunitarios/ población total</b> .....	<b>0,99%</b>

**Tabla 68. Población extranjera en Alto Deba, por área geográfica y sexo. 2003.**

	Total		Hombre		Mujer	
	N	%	N	%	N	%
EU15	204	24,82	127	62,25	77	37,75
Ampliación a EU25	3	0,36	1	33,33	2	66,67
Resto Europa	59	7,18	31	52,54	28	47,46
<b>Total Europa</b>	<b>266</b>	<b>32,36</b>	<b>159</b>	<b>59,77</b>	<b>107</b>	<b>40,23</b>
Magreb	72	8,76	53	73,61	19	26,39
Resto África	5	0,61	4	80	1	20
<b>Total África</b>	<b>77</b>	<b>9,37</b>	<b>57</b>	<b>74,03</b>	<b>20</b>	<b>25,97</b>
EE.UU. y Canadá	22	2,68	11	50	11	50
Latinoamérica	360	43,8	146	40,56	214	59,44
<b>Total América</b>	<b>382</b>	<b>46,47</b>	<b>157</b>	<b>41,1</b>	<b>225</b>	<b>58,9</b>
China	15	1,82	6	40	9	60
Resto Asia	82	9,98	71	86,59	11	13,41
<b>Total Asia</b>	<b>97</b>	<b>11,8</b>	<b>77</b>	<b>79,38</b>	<b>20</b>	<b>20,62</b>
<b>Total</b>	<b>822</b>	<b>100</b>	<b>450</b>	<b>54,74</b>	<b>372</b>	<b>45,26</b>

Fuente: INE

**Grafico 47. Población extranjera en Alto Deba, por área geográfica. 2003.**

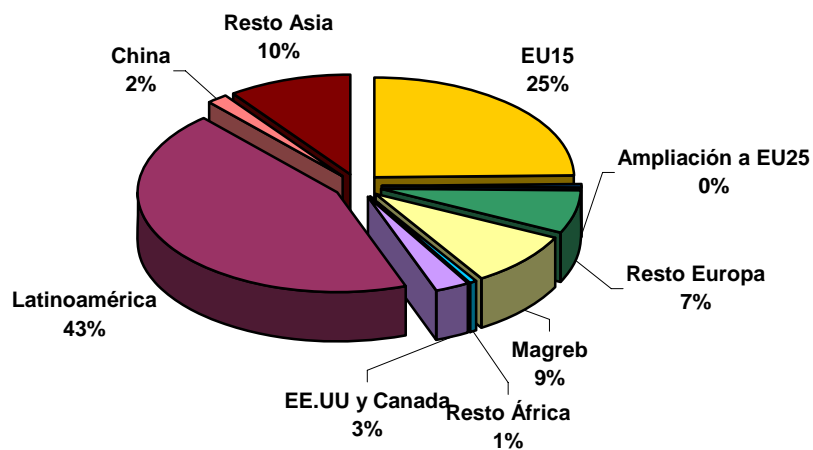

Fuente: INE

**Tabla 69. Población extranjera en Alto Deba, por principales nacionalidades. 2003.**

	N	%
Portugal	126	15,33
Colombia	108	13,14
Ecuador	85	10,34
Pakistán	78	9,49
Marruecos	68	8,27
República Dominicana	53	6,45
Cuba	37	4,5
Argentina	37	4,5
EE.UU.	21	2,55
Reino Unido	20	2,43
Otras	189	22,99
<b>Total</b>	<b>822</b>	<b>100</b>

Fuente: INE

**Tabla 70. Población extranjera en Alto Deba, por grupos de edad y sexo. 2003.**

	Total		Hombre		Mujer	
	N	%	N	%	N	%
De 0 a 5 años	31	3,77	16	51,61	15	48,39
De 6 a 15 años	54	6,57	34	62,96	20	37,04
De 16 a 17 años	13	1,58	8	61,54	5	38,46
De 18 a 24 años	130	15,82	85	65,38	45	34,62
De 25 a 44 años	479	58,27	253	52,82	226	47,18
De 45 a 64 años	106	12,9	48	45,28	58	54,72
De 65 a 74 años	6	0,73	4	66,67	2	33,33
De 75 y más años	3	0,36	2	66,67	1	33,33
<b>Total</b>	<b>822</b>	<b>100</b>	<b>450</b>	<b>54,74</b>	<b>372</b>	<b>45,26</b>

Fuente: INE

**Grafico 48. Población extranjera en Alto Deba, por grupos de edad. 2003. (%)**

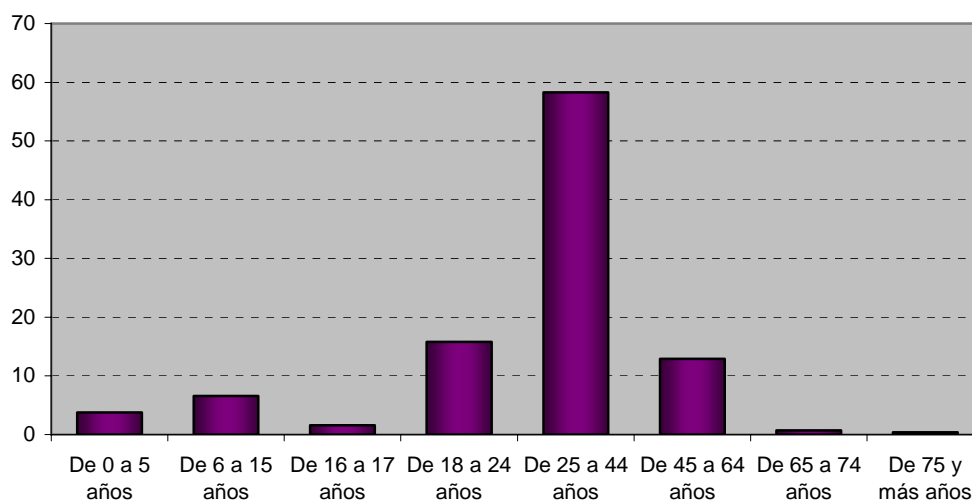

Fuente: INE

## CONCLUSIÓN

- ▶ En el País Vasco están empadronadas 49.231 personas extranjeras a fecha de 1 de enero de 2003, lo que supone un 2,33% de la población. Del total de extranjeros, 38.777 provienen de países no comunitarios, lo que supone un 1,84% de la población total. No obstante, no se debe confundir esta cifra, basada en la nacionalidad, con la población extranjera sujeta a un determinado régimen normativo (comunitario o general), ya que la nacionalidad no es totalmente determinante del régimen jurídico. En este sentido, se pueden encontrar personas de nacionalidades no comunitarias que, en base a situaciones específicas, se encuentren bajo el régimen comunitario. Por ello, se debe tener en cuenta que la cifra de comunitarios en función de la nacionalidad siempre será menor que la cifra de personas bajo el régimen comunitario de extranjería, el cual incluye a los primeros y a personas con situaciones especiales de nacionalidades no comunitarias.
- ▶ Casi la mitad de los residentes provienen de Latinoamérica (46%). El segundo grupo en importancia, a mucha distancia del anterior, son los nacionales de los países pertenecientes a la UE de los 15, que suponen un 21% de los residentes. En cuanto a las nacionalidades concretas, el grupo más numeroso es el colombiano, (17,21% de los residentes extranjeros en el País Vasco). Le siguen; ecuatorianos, portugueses y marroquíes, son similares en cuanto a su cuantía y suponen aproximadamente un 9% cada uno.
- ▶ La mitad de los residentes son hombres y la otra mitad mujeres; sólo en dos comarcas, este porcentaje se rompe, en Markina-Ondarroa donde los hombres suponen el 66,44%, frente a las mujeres que son “sólo” el 33,56% y en Arratia-Nervión, en el que los hombres son un 61,94% de las personas extranjeras.
- ▶ El grupo de edad de 25 a 44 es el que resalta entre las personas extranjeras residentes en el País Vasco.
- ▶ La provincia en la que más extranjeros residen es Bizkaia, con 23.908 personas extranjeras. Suponen casi la mitad de los residentes no nacionales en la CAPV. Álava es donde más porcentaje de extranjería existe, 3,55%.
- ▶ En las tres provincias el grupo más numeroso es el de personas latinoamericanas. Comparando los territorios, en Álava destaca el colectivo magrebí, en Bizkaia el latinoamericano y en Gipuzkoa el europeo. Por nacionalidades, en Bizkaia y Álava, las personas colombianas, en Gipuzkoa las portuguesas.
- ▶ La comarca del Gran Bilbao es la que más personas inmigrantes extranjeras residentes tiene, posee un 38,56% de los residentes en la CAPV. Los inmigrantes tienden a concentrarse en las comarcas de la capital de provincia, Donosti-San Sebastián tiene 15,81% de los inmigrantes extranjeros y la Llanada Alavesa el 19,04%; por lo tanto, entre las tres agrupan más del 70% de la población inmigrante extranjera de la CAPV.
- ▶ Es en la comarca de la Llanada Alavesa donde mayor porcentaje de personas extranjeras hay con respecto a la población total (3,98%).

### **1.1.2.- Información por grupos de nacionalidad**

**Evolución.-**

**Tabla 71. Población extranjera en la CAPV, por grupos de nacionalidad. Varios años**

	1998		1999		2000		2001		2002		2003	
	N	%	N	%	N	%	N	%	N	%	N	%
<b>UE15</b>	6.868	45,19	7.445	44,34	8.485	40,14	8.918	32,50	9.784	25,47	10.454	21,23
Resto Europa	710	4,67	775	4,62	1.018	4,82	1.407	5,13	2.226	5,80	3.727	7,57
<b>Total Europa</b>	<b>7.578</b>	<b>49,86</b>	<b>8.220</b>	<b>48,95</b>	<b>9.503</b>	<b>44,95</b>	<b>10.325</b>	<b>37,63</b>	<b>12.010</b>	<b>31,27</b>	<b>14.181</b>	<b>28,81</b>
Marruecos y Argelia	1.778	11,70	1.935	11,52	2.518	11,91	3.342	12,18	4.752	12,37	5.961	12,11
Resto África	937	6,17	1.017	6,06	1.379	6,52	1.821	6,64	2.362	6,15	3.032	6,16
<b>Total África</b>	<b>2.715</b>	<b>17,86</b>	<b>2.952</b>	<b>17,58</b>	<b>3.897</b>	<b>18,43</b>	<b>5.163</b>	<b>18,82</b>	<b>7.114</b>	<b>18,52</b>	<b>8.993</b>	<b>18,27</b>
EEUU y Canadá	538	3,54	586	3,49	629	2,98	716	2,61	809	2,11	889	1,81
Latinoamérica	3.457	22,75	3.987	23,74	5.694	26,93	9.528	34,73	16.338	42,54	22.657	46,02
<b>Total América</b>	<b>3.995</b>	<b>26,29</b>	<b>4.573</b>	<b>27,23</b>	<b>6.323</b>	<b>29,91</b>	<b>10.244</b>	<b>37,34</b>	<b>17.147</b>	<b>44,64</b>	<b>23.546</b>	<b>47,83</b>
China	-	-	-	-	-	-	900	3,28	1.152	3,00	1.340	2,72
Resto Asia	-	-	-	-	-	-	717	2,61	882	2,30	1.064	2,16
<b>Total Asia</b>	<b>848</b>	<b>5,58</b>	<b>976</b>	<b>5,81</b>	<b>1.334</b>	<b>6,31</b>	<b>1.617</b>	<b>5,89</b>	<b>2.034</b>	<b>5,30</b>	<b>2.404</b>	<b>4,88</b>
Oceanía	59	0,39	67	0,40	80	0,38	86	0,31	100	0,26	102	0,21
Apátridas	3	0,02	3	0,02	3	0,01	3	0,01	3	0,01	5	0,01
<b>Total</b>	<b>15.198</b>	<b>100</b>	<b>16.791</b>	<b>100</b>	<b>21.140</b>	<b>100</b>	<b>27.438</b>	<b>100</b>	<b>38.408</b>	<b>100</b>	<b>49.231</b>	<b>100</b>

Fuente: INE.

Según los datos podemos observar que se ha dado un incremento en el número de inmigrantes extranjeros. En los últimos 5 años se ha incrementado un 44,6%.

**Gráfico 49. Población extranjera en la CAPV por grupos de nacionalidad. 1998.**

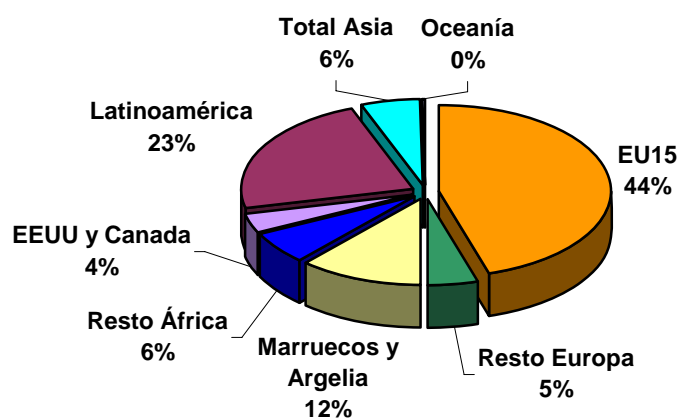

Fuente: INE.



**Gráfico 50. Población extranjera en la CAPV por grupos de nacionalidad. 2003.**

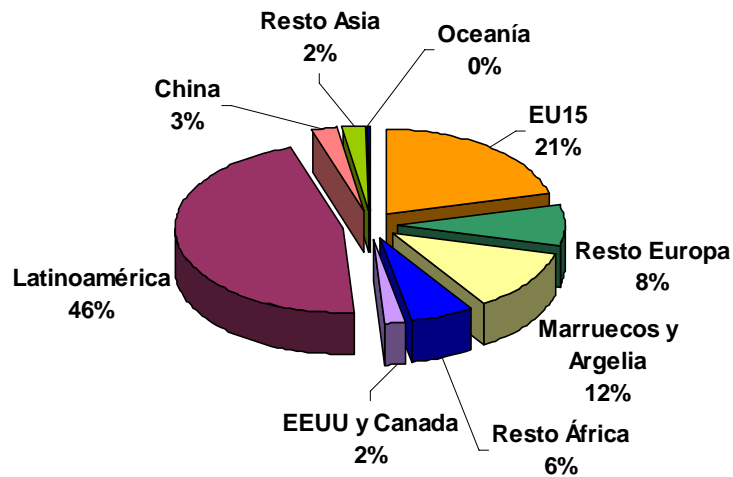

Fuente: INE

Todos los grupos han crecido en número, pero no todos los grupos han evolucionado de la misma manera. El colectivo que más ha aumentado es el de nacionales latinoamericanos. A estos le sigue el grupo de africanos que aumenta paulatinamente. También ha ido aumentando de manera más lenta, pero estable, el colectivo de nacionales del resto de Europa.

En cambio, los colectivos que menos han aumentado en proporción son los de los países desarrollados ( UE15, EE.UU. y Canadá). Respecto al grupo de asiáticos, aunque ha ido aumentando en número ha descendido en el porcentaje que representa en el conjunto de extranjeros residentes en la CAPV.

**Gráfico 51. Evolución de la población extranjera en la CAPV por grupos de nacionalidad. 1998-2003.**

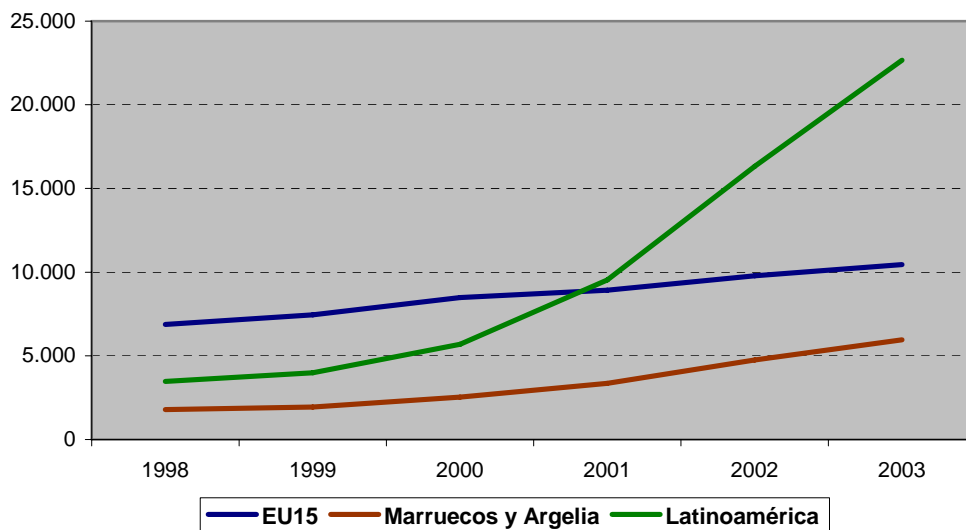

Fuente: INE.

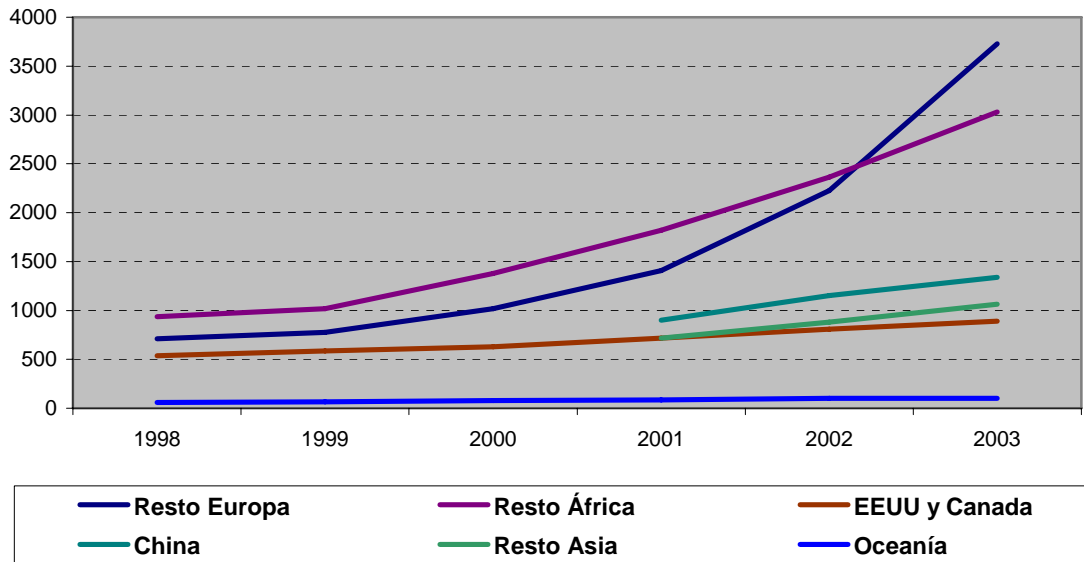
**Gráfico 52. Evolución de la población inmigrante en la CAPV por pequeños grupos de nacionalidad. 1998-2003.**

Fuente: INE.

**Tabla 72. Población extranjera residente en la CAPV, por principales nacionalidades. 2003.**

Nacionalidades	N	%
Colombia	8.473	17,21
Ecuador	4.862	9,88
Portugal	4.485	9,11
Marruecos	4.481	9,10
Brasil	2.114	4,29
Francia	1.684	3,42
Rumania	1.545	3,14
Argelia	1.480	3,01
China	1.340	2,72
Senegal	586	1,19
Filipinas	326	0,66
Resto	17.855	36,27
<b>Total</b>	<b>49231</b>	<b>100</b>

Fuente: INE.

Observamos una gran diversidad en cuanto al número de nacionalidades de extranjeros que residen en la CAPV. Con diez de las 70 nacionalidades se cubre el 62% de la población inmigrante extranjera residente en el País Vasco.

**Tabla 73. Población extranjera residente en la CAPV, por principales países de nacionalidad por grupos. 2003.**

	N	%
<b>UE15</b>		
Portugal	4.485	9,11
Francia	1.684	3,42
Reino Unido	1.370	2,78
<b>Resto UE</b>		
Rumanía	1.545	3,14
Ucrania	478	0,97
<b>Magreb</b>		
Marruecos	4.481	9,10
Argelia	1.480	3,01
<b>Resto África</b>		
Senegal	586	1,19
Guinea Ecuatorial	438	0,89
<b>EE.UU. y Canadá</b>		
EE.UU.	842	1,71
Canadá	47	0,10
<b>Latinoamérica</b>		
Colombia	8.473	17,21
Ecuador	4.862	9,88
Brasil	2.114	4,29
<b>China</b>	1.340	2,72
<b>Resto Asia</b>		
Filipinas	326	0,66
Pakistán	248	0,50
<b>Resto</b>	<b>14.432</b>	<b>29,31</b>
<b>Total</b>	<b>49.231</b>	<b>100,00</b>

**Distribución territorial: provincias.-****Tabla 74. Población extranjera en la CAPV, por grupos de nacionalidad y provincias. 2003.**

	País Vasco		Araba		Bizkaia		Gipuzkoa	
	N	%	N	%	N	%	N	%
EU 15	10.454	100	1.852	17,7	3.946	37,7	4656	37,7
Ampliación EU25	547	100	83	15,2	224	41,0	240	41,0
Resto Europa	3.180	100	940	25,2	1.524	40,9	1263	40,9
<b>Total Europa</b>	<b>14.181</b>	<b>100</b>	<b>2.792</b>	<b>19,7</b>	<b>5.470</b>	<b>38,6</b>	<b>5919</b>	<b>41,7</b>
Magreb	6.203	100	2.435	39,3	2.076	33,5	1692	27,3
Resto África	2.790	100	527	18,9	1.794	64,3	469	16,8
<b>Total África</b>	<b>8.993</b>	<b>100</b>	<b>2.962</b>	<b>32,9</b>	<b>3.870</b>	<b>43,0</b>	<b>2161</b>	<b>24,0</b>
EEUU y Canadá	889	100	115	12,9	529	59,5	245	27,6
Latinoamericanos	22.657	100	4.191	18,5	12.497	55,2	5969	26,3
<b>Total América</b>	<b>23.546</b>	<b>100</b>	<b>4.306</b>	<b>18,3</b>	<b>13.026</b>	<b>55,3</b>	<b>6214</b>	<b>26,4</b>
China	1.340	100	204	15,2	905	67,5	231	17,2
Resto Asia	1.064	100	177	16,6	572	53,8	315	29,6
<b>Total Asia</b>	<b>2.404</b>	<b>100</b>	<b>381</b>	<b>15,8</b>	<b>1.477</b>	<b>61,4</b>	<b>546</b>	<b>22,7</b>
Oceanía	102	100	4	3,9	60	58,8	38	37,3
Apátridas	5	100	0	0,0	5	100,0	0	0,0
<b>Total</b>	<b>49.231</b>	<b>100</b>	<b>10.445</b>	<b>21,2</b>	<b>23.908</b>	<b>48,6</b>	<b>14.878</b>	<b>30,2</b>

Fuente: INE.

La provincia donde mayor proporción de inmigrantes extranjeros hay es Bizkaia, seguida de Guipúzcoa y Araba.

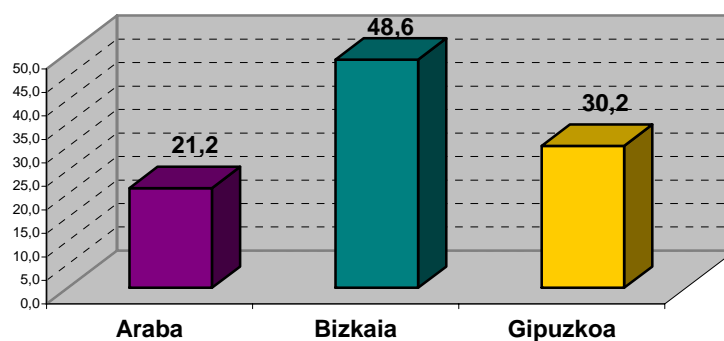
**Gráfico 53. Distribución de la población extranjera en la CAPV por provincias. 2003. (%)**

Fuente: INE.

Tanto los nacionales de la UE15, como los de la Ampliación a UE25 residen principalmente en Gipuzkoa, aunque también hay una proporción importante en Bizkaia. En esta última reside también el mayor número de nacionales del resto de Europa.

En cuanto al colectivo magrebí se concentra sobre todo en la provincia de Araba, mientras que el resto de África lo hace en Bizkaia.

Tanto los nacionales de EE.UU. y Canadá, como los latinoamericanos se concentran sobre todo en Bizkaia. Lo mismo ocurre con los nacionales de China, resto de Asia y Oceanía.

**Gráfico 54. Distribución de la población extranjera por provincias, para cada grupo principal de nacionalidad. 2003. (%)**

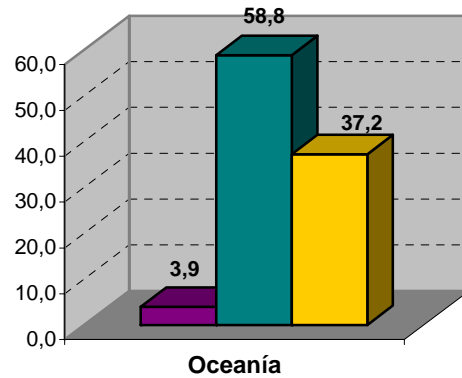
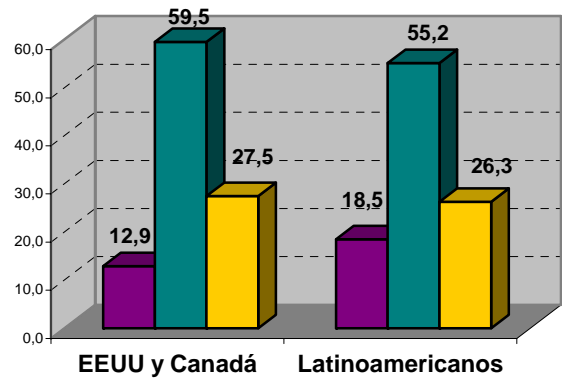
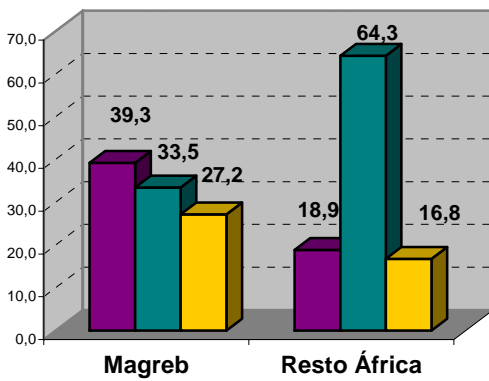
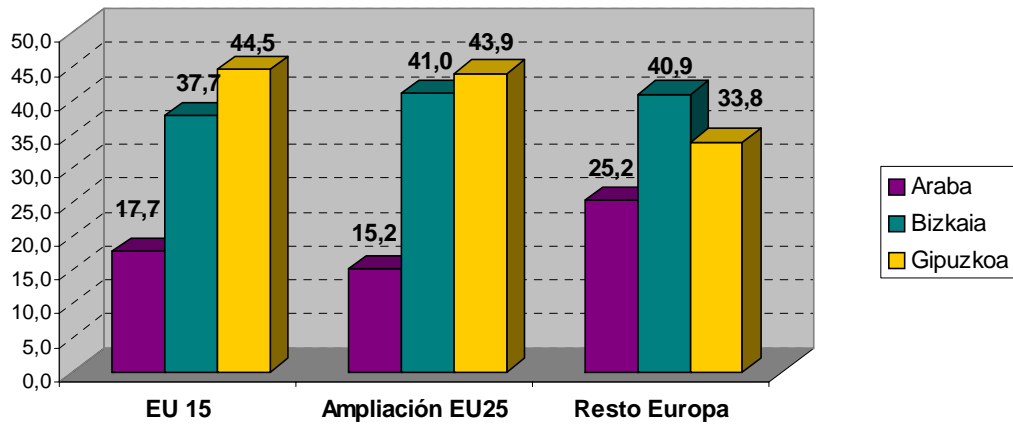

**Sexo.-****Tabla 75. Población extranjera residente en la CAPV por grupos de nacionalidad y sexo. 2003.**

	Total N	Total %	Hombre	%	Mujer	%
<b>EU15</b>	10.454	100	6.124	58,6	4.330	41,4
<b>Ampliación a EU25</b>	547	100	333	60,9	214	39,1
<b>Resto Europa</b>	3.180	100	1.648	51,8	1.532	48,2
<b>Magreb</b>	6.203	100	4.460	71,9	1.743	28,1
<b>Resto África</b>	2.790	100	1.842	66,0	948	34,0
<b>EE.UU y Canada</b>	889	100	482	54,2	407	45,8
<b>Latinoamérica</b>	22.657	100	9.002	39,7	13.655	60,3
<b>China</b>	1.340	100	733	54,7	607	45,3
<b>Resto Asia</b>	1.064	100	624	58,6	440	41,4
<b>Oceanía</b>	102	100	64	62,7	38	37,3
<b>Total</b>	<b>49.231</b>	<b>100</b>	<b>25.314</b>	<b>100,0</b>	<b>23.917</b>	<b>100,0</b>

Fuente: INE.

Observamos una proporción similar de hombres y mujeres, con un ligero predominio de varones.

No todos los grupos presentan esta distribución equitativa por sexos. Sólo en un grupo las mujeres superan a los varones, es el caso de las latinoamericanas.

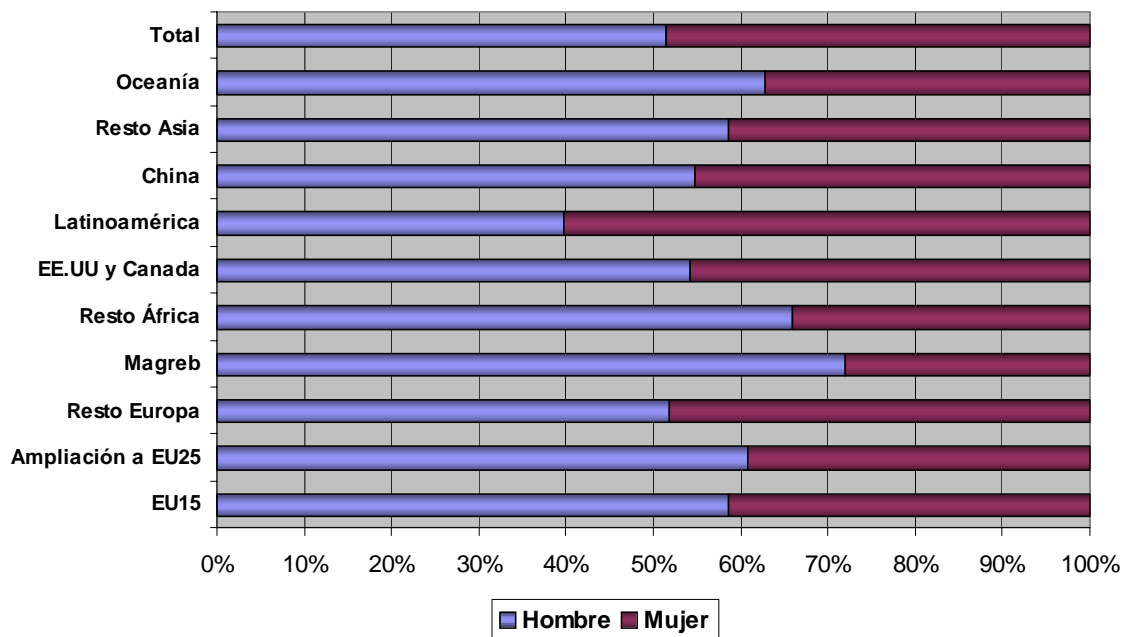
**Gráfica 55. Distribución por sexo de la población extranjera, por grupos de nacionalidad. 2003.**

Fuente: elaboración a partir de INE.

**Edad.-****Tabla 76. Población extranjera en la CAPV por grupos de nacionalidad y grupos de edad. 2003.****Absolutos**

	Total	De 0 a 5 años	De 6 a 15 años	De 16 a 17 años	De 18 a 24 años	De 25 a 44 años	De 45 a 64 años	De 65 y más años
<b>EU15</b>	10.454	286	621	138	959	5.475	2.255	720
<b>Ampliación a EU25</b>	547	15	39	6	76	322	72	17
<b>Resto Europa</b>	3.180	192	277	67	436	1.741	399	68
<b>Magreb</b>	6.203	301	536	209	944	3494	606	113
<b>Resto África</b>	2.790	114	184	55	439	1735	232	31
<b>EE.UU y Canadá</b>	889	35	51	21	157	306	179	140
<b>Latinoamérica</b>	22.657	1.095	2.488	474	3.322	12.298	2.565	415
<b>China</b>	1.340	72	157	38	203	689	138	43
<b>Resto Asia</b>	1.064	42	66	10	129	619	172	26
<b>Oceanía</b>	102	6	1	0	8	56	19	12
<b>Apátridas</b>	5	0	0	0	0	4	1	0
<b>Total</b>	<b>49.231</b>	<b>2.158</b>	<b>4.420</b>	<b>1.018</b>	<b>6.673</b>	<b>26.739</b>	<b>6.638</b>	<b>1.585</b>

**Porcentajes**

Grupos de nacionalidad	Total %	De 0 a 5 años	De 6 a 15 años	De 16 a 17 años	De 18 a 24 años	De 25 a 44 años	De 45 a 64 años	De 65 y más años
<b>EU15</b>	100	2,74	5,94	1,32	9,17	52,37	21,57	6,89
<b>Ampliación a EU25</b>	100	2,74	7,13	1,10	13,89	58,87	13,16	3,11
<b>Resto Europa</b>	100	6,04	8,71	2,11	13,71	54,75	12,55	2,14
<b>Magreb</b>	100	4,85	8,64	3,37	15,22	56,33	9,77	1,82
<b>Resto África</b>	100	4,09	6,59	1,97	15,73	62,19	8,32	1,11
<b>EE.UU y Canada</b>	100	3,94	5,74	2,36	17,66	34,42	20,13	15,75
<b>Latinoamérica</b>	100	4,83	10,98	2,09	14,66	54,28	11,32	1,83
<b>China</b>	100	5,37	11,72	2,84	15,15	51,42	10,30	3,21
<b>Resto Asia</b>	100	3,95	6,20	0,94	12,12	58,18	16,17	2,44
<b>Oceanía</b>	100	5,88	0,98	0,00	7,84	54,90	18,63	11,76
<b>Apátridas</b>	100	0,00	0,00	0,00	0,00	80,00	20,00	0,00
<b>Total</b>	<b>100</b>	<b>4,38</b>	<b>8,98</b>	<b>2,07</b>	<b>13,55</b>	<b>54,31</b>	<b>13,48</b>	<b>3,22</b>

Fuente: INE.

Tomando como referencia el total de la población inmigrante del País Vasco, observamos que la franja de edad predominante entre estos es la entendida entre los 25 y 44 años, que representa más de la mitad de la población extranjera.

En cuanto a grupos de nacionalidad y grupos de edad es destacable la presencia de extranjeros de 0 a 5 años en nacionales del resto de Europa, China y Oceanía.

Los latinoamericanos y los chinos presentan una proporción importante de personas que se encuentran entre los 6 y los 15 años.

Por último, podemos destacar a los nacionales de EE.UU. y Canadá que representan el 15,75% de los extranjeros de edades comprendidas entre los 65 y más años. Esto se debe a que se trata de una inmigración antigua, que lleva muchos años en el País Vasco. Lo mismo ocurre con los nacionales de Oceanía y EU15.

**Gráfico 56. Distribución porcentual de la población inmigrante en la CAPV, por grupos de edad. 2003.**

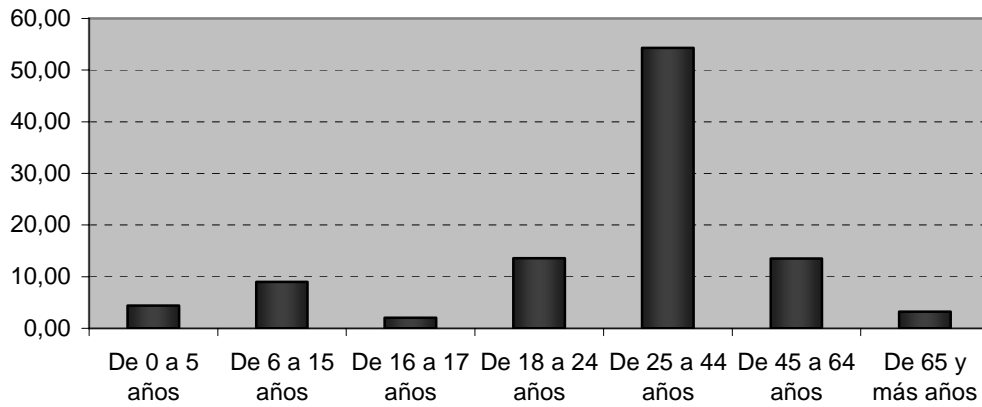

Fuente: INE.

**Gráfico 57. Distribución porcentual de la población inmigrante en la CAPV, por grupos de edad, para cada grupo de nacionalidad 2003.**

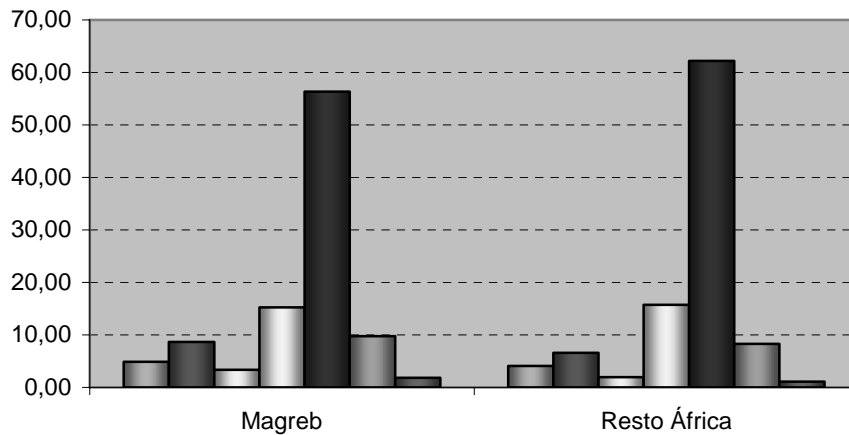
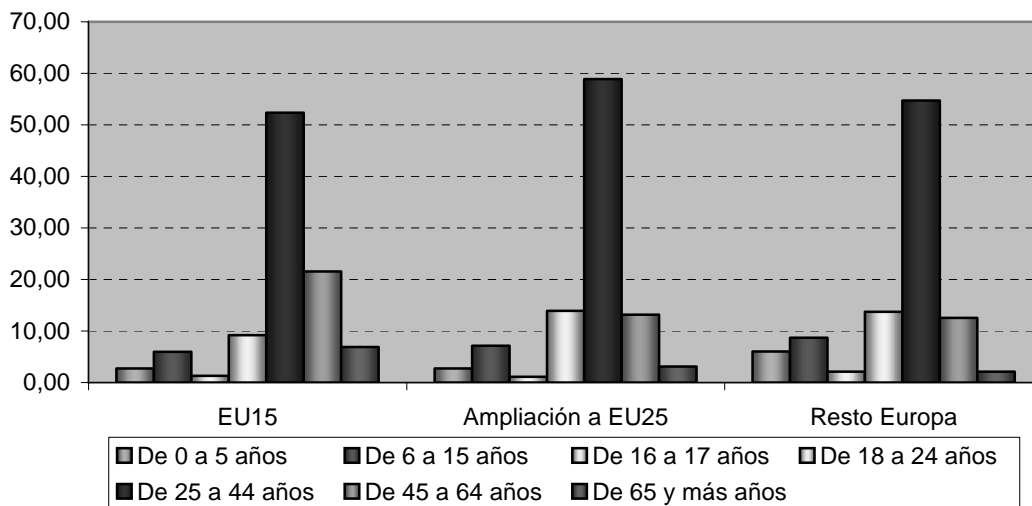



Gráf. 57. Cont.

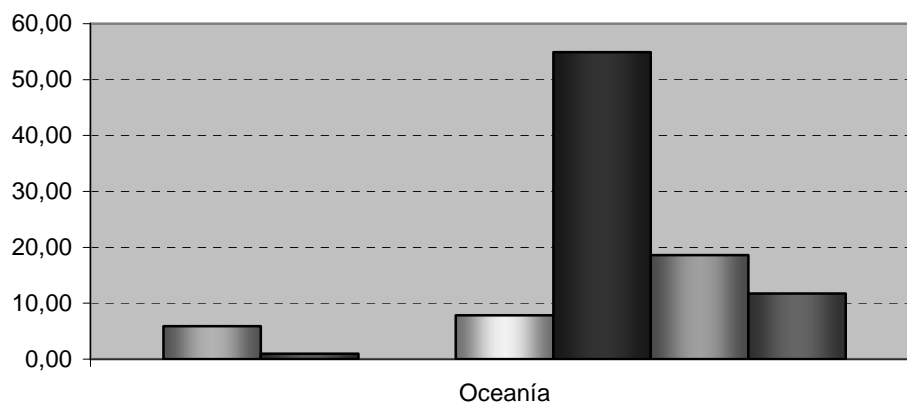
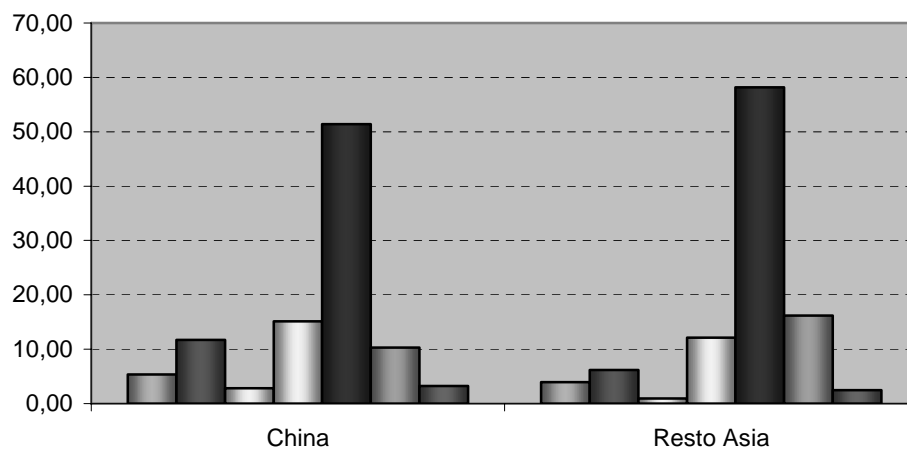
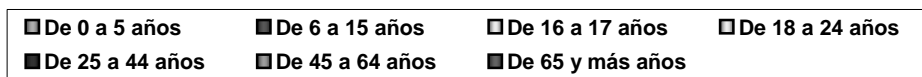
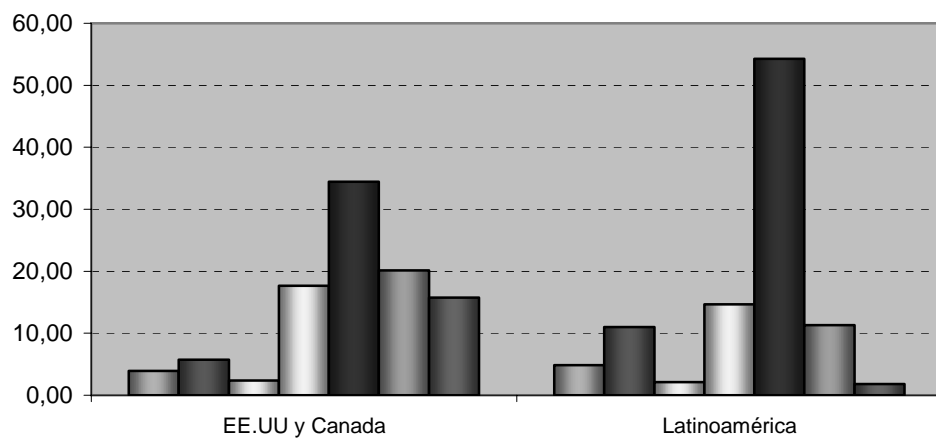

Fuente: INE.

## Distribución territorial: comarcas.-

Tabla 77. Población extranjera de la CAPV por grupos de nacionalidad y comarcas. 2003.

Comarcas	Total		1		2		3		4		5		6		7		8		9		10		11	
	N	%	N	%	N	%	N	%	N	%	N	%	N	%	N	%	N	%	N	%	N	%	N	%
Gran Bilbao	18.983	38,5	2.829	27,1	165	30,2	903	28,4	1397	22,5	1471	52,7	325	36,6	10.498	46,3	866	64,6	506	47,6	18	17,7	5	100
Llanada Alavesa	9.375	19,0	1.525	14,6	77	14,1	717	22,6	2228	35,9	519	18,6	99	11,1	3.866	17,1	197	14,7	143	13,4	4	3,9	0	0
Donostia-San Sebastián	7.784	15,8	2.741	26,2	95	17,4	498	15,7	553	8,9	234	8,4	130	14,6	3.237	14,3	132	9,9	140	13,2	24	23,5	0	0
Bajo Bidasoa	2.183	4,4	813	7,8	61	11,2	149	4,7	169	2,7	98	3,5	34	3,8	781	3,5	43	3,2	33	3,1	2	2,0	0	0
Duranguésado	1.433	2,9	270	2,6	21	3,8	87	2,7	376	6,1	60	2,2	26	2,9	563	2,5	17	1,3	8	0,8	5	4,9	0	0
Urola Costa	1.286	2,6	271	2,6	8	1,5	90	2,8	271	4,4	34	1,2	29	3,3	532	2,4	11	0,8	35	3,3	5	4,9	0	0
Plentzia-Mungia	1.215	2,4	407	3,9	18	3,3	34	1,1	84	1,4	10	0,4	44	4,9	583	2,6	14	1,0	15	1,4	6	5,9	0	0
Goierri	1.152	2,3	273	2,6	58	10,6	125	3,9	229	3,7	52	1,9	9	1,0	382	1,7	14	1,0	10	0,9	0	0,0	0	0
Bajo Deba	1.000	2,0	187	1,8	8	1,5	62	2,0	292	4,7	10	0,4	10	1,1	408	1,8	10	0,7	7	0,7	6	5,8	0	0
Alto Deba	822	1,6	204	2,0	3	0,6	59	1,9	72	1,2	5	0,2	22	2,5	360	1,6	15	1,1	82	7,7	0	0,0	0	0
Gernika-Bermeo	761	1,5	104	1,0	13	2,4	136	4,3	35	0,6	9	0,3	90	10,1	328	1,5	8	0,6	16	1,5	22	21,5	0	0
Markina-Ondarroa	748	1,5	205	2,0	4	0,7	32	1,0	69	1,1	218	7,8	42	4,7	145	0,6	0	0,0	26	2,4	7	6,8	0	0
Tolosa	651	1,3	167	1,6	7	1,3	40	1,3	106	1,7	36	1,3	11	1,2	269	1,2	6	0,4	8	0,8	1	0,9	0	0
Encartaciones	408	0,8	94	0,9	2	0,4	78	2,5	26	0,4	4	0,1	1	0,1	202	0,9	0	0,0	1	0,1	0	0,0	0	0
Arratia-Nervión	360	1,7	37	0,4	1	0,2	30	0,9	89	1,4	22	0,8	1	0,1	178	0,8	0	0,0	0	0,0	2	1,9	0	0
Rioja Alavesa	330	0,6	120	1,2	2	0,4	75	2,4	25	0,4	3	0,1	4	0,4	77	0,3	0	0,0	24	2,3	0	0,0	0	0
Cantábrica Alavesa	329	0,6	53	0,5	2	0,4	15	0,5	133	2,1	0	0,0	6	0,7	107	0,5	7	0,5	6	0,6	0	0,0	0	0
Estribaciones del Gorbea	212	0,4	100	1,0	1	0,2	17	0,5	19	0,3	5	0,2	2	0,2	65	0,3	0	0,0	3	0,3	0	0,0	0	0
Valles Alaveses	108	0,2	31	0,3	1	0,2	25	0,8	5	0,1	0	0,0	3	0,3	42	0,2	0	0,0	1	0,1	0	0,0	0	0
Montaña alavesa	91	0,1	23	0,2	0	0,0	8	0,3	25	0,4	0	0,0	1	0,1	34	0,2	0	0,0	0	0,0	0	0,0	0	0
Total	49.231	100	10.454	100	547	100	3.180	100	6203	100	2790	100	889	100	22.657	100	1.340	100	1.064	100	102	100	5	100

Fuente: INE.

1 = UE 15  
2 = Ampliación UE 25  
3 = Resto Europa

4 = Magreb  
5 = Resto Africa  
6 = EEUU y Canadá

7 = América Latina  
8 = China

9 = Resto Asia  
10 = Oceanía  
11 = Apátridas

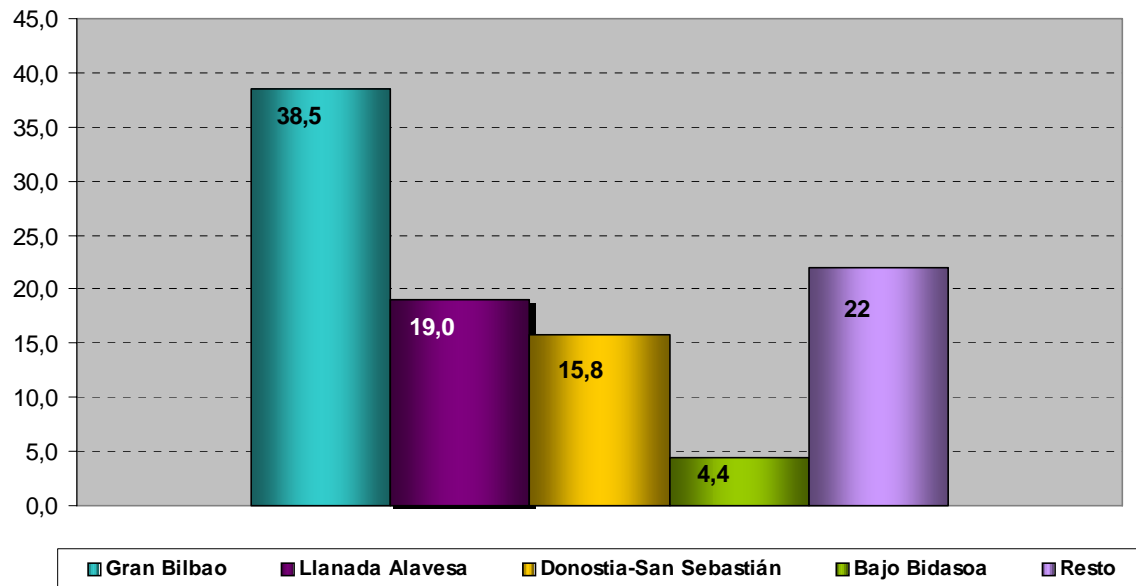
**Gráfico 58. Distribución de la población extranjera de la CAPV por principales comarcas. 2003.**

Fuente: INE.

Casi el 75% de la población extranjera se encuentra en las comarcas de las capitales y casi el 39% reside en el Gran Bilbao. El 19% reside en la Llanada Alavesa y casi el 16% reside en Donostia-San Sebastián.

Por otro lado, el 67% de la población total reside en estas tres comarcas, lo que nos hace suponer que el colectivo de inmigrantes presenta una mayor tendencia a residir en núcleos urbanos que la población autóctona.

El 25% restante se distribuye por el resto de las comarcas, de la cuales ninguna supera el 5%; Bajo Bidasoa (4,4%), Duranguesado (2,9%), Urola Costa (2,6%), Plentzia-Mungia (2,4%), Goierri (2,3%).

Pero no todos los grupos siguen este patrón. El colectivo de la UE15 tienen una mayor presencia en la comarca de Donostia-San Sebastián y en el Bajo Bidasoa.

El colectivo de la ampliación UE25 también tiene mayor presencia en estas dos comarcas si lo comparamos con el total de residentes extranjeros en estas comarcas.

El colectivo del resto de Europa tiene una menor presencia en la comarca de Gran Bilbao, mientras que el porcentaje de estos en la Llanada Alavesa es mayor.

Respecto al colectivo magrebí, estos se concentran de manera notable en la comarca de la Llanada Alavesa, siendo menor su presencia respecto al total en el Gran Bilbao y en Donostia-San Sebastián.

Los pertenecientes al grupo del resto de África se concentran en la comarca del gran Bilbao, mientras que su presencia en las comarcas restantes es bastante reducida.

El colectivo de EE.UU y Canadá sigue bastante el patrón, exceptuando su gran presencia en la comarca de Gernika-Bermeo y su menor presencia en la comarca de la Llanada Alavesa. Por su parte el colectivo de latinoamericanos se concentra en la comarca de Gran Bilbao.

El colectivo de chinos también se concentra en la comarca de Gran Bilbao, siendo su presencia más reducida que el total en las comarcas restantes y lo mismo ocurre con el colectivo del resto de Asia.

**Gráfico 59. Distribución de la población extranjera por comarcas, para cada grupo de nacionalidad. 2003.**

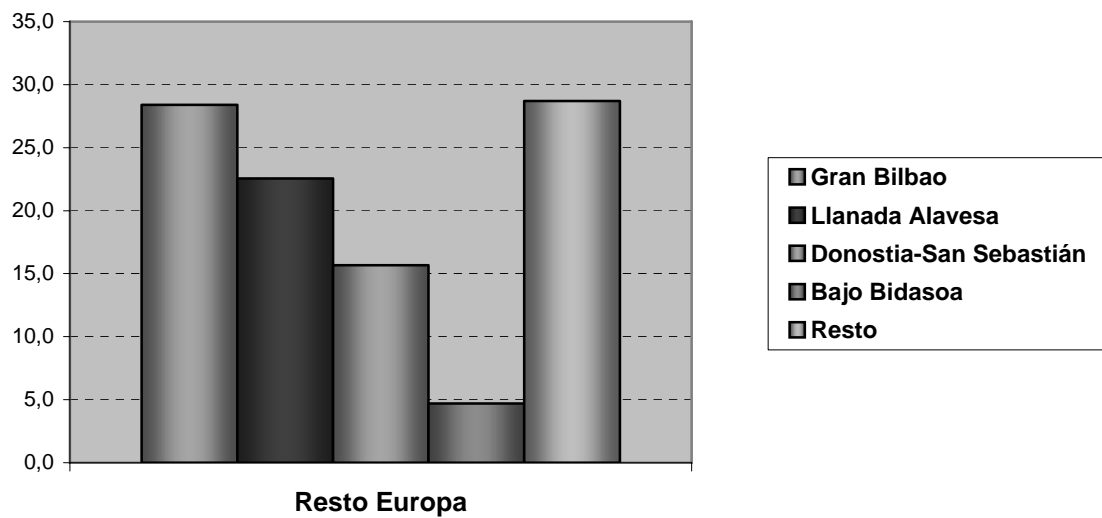
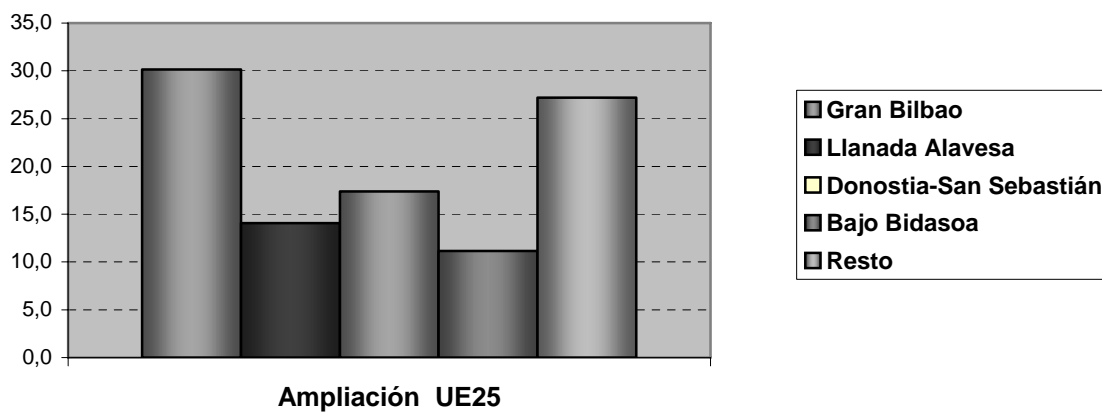
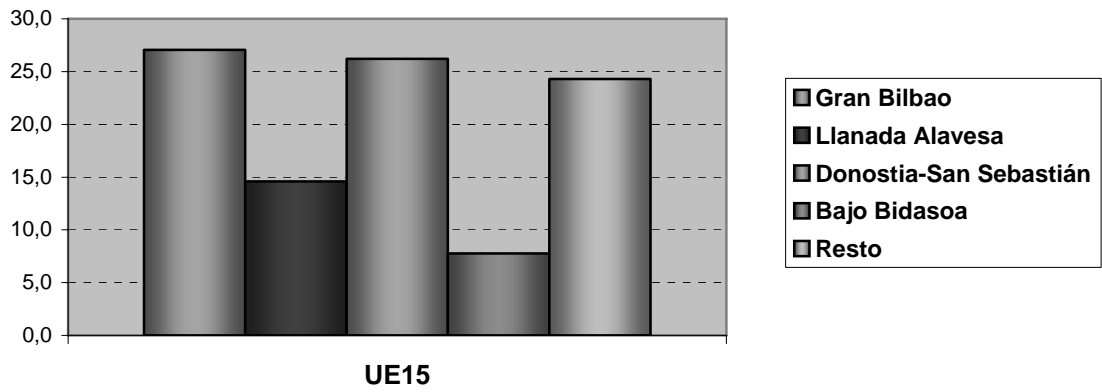

Gráf. 59 cont.

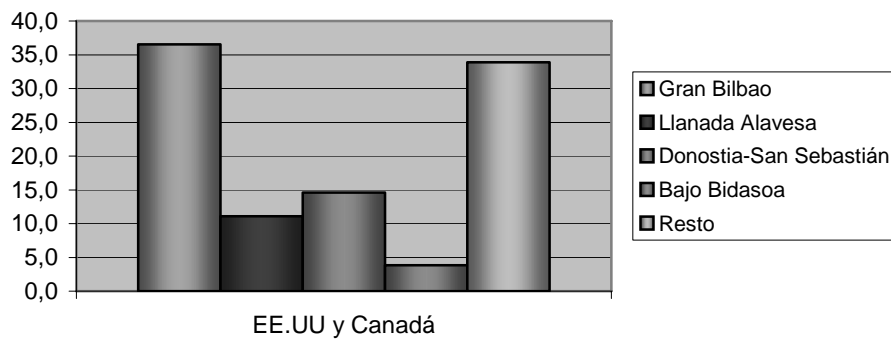
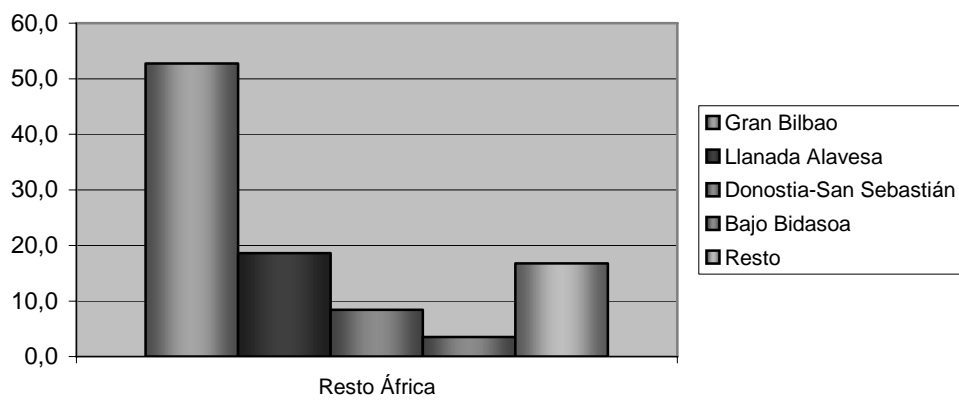
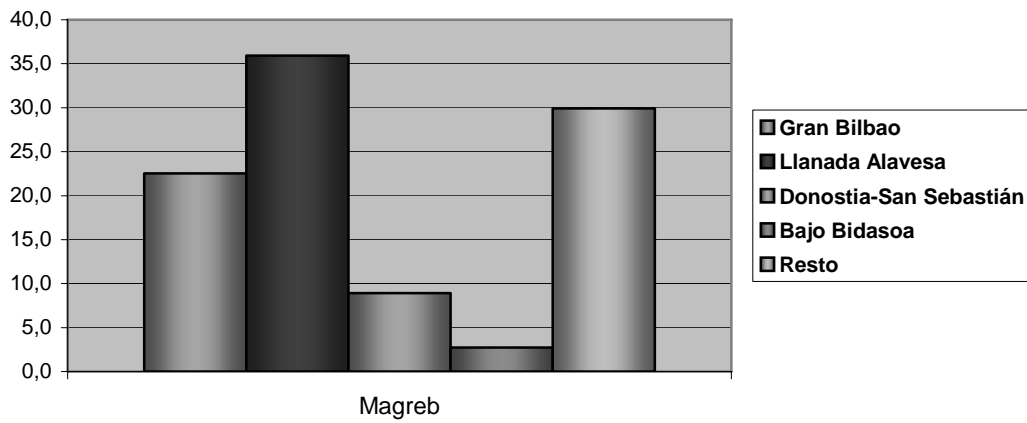

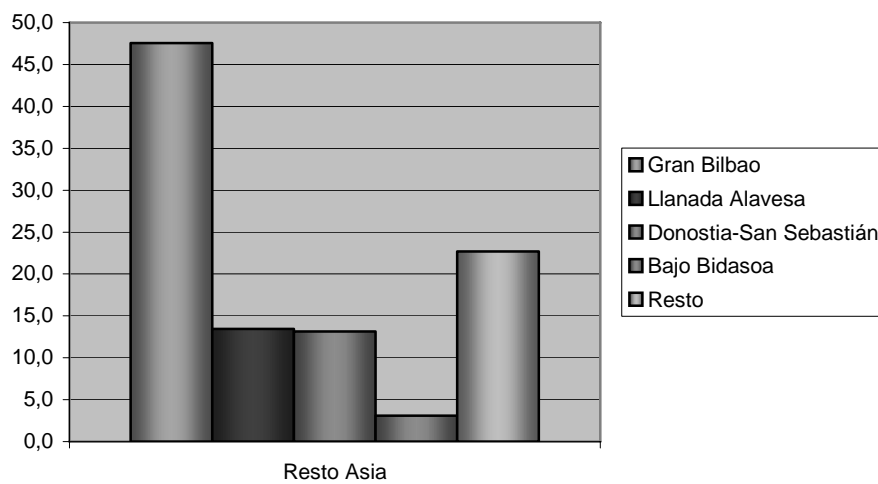
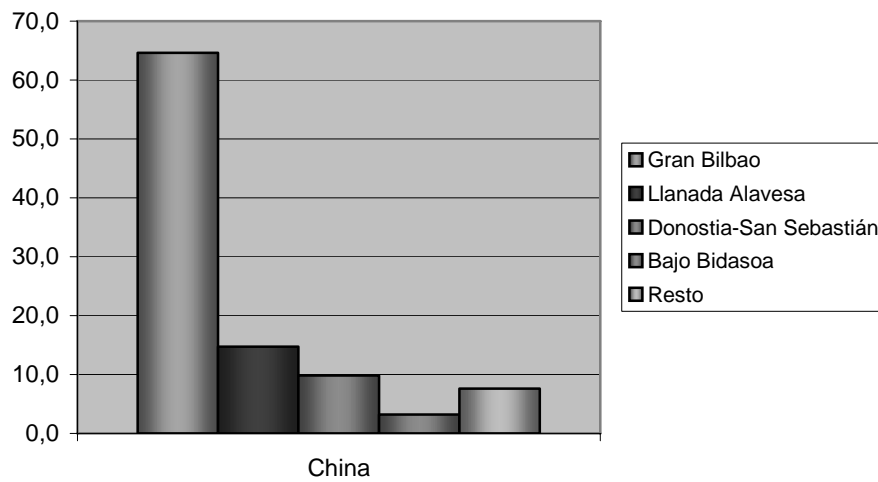
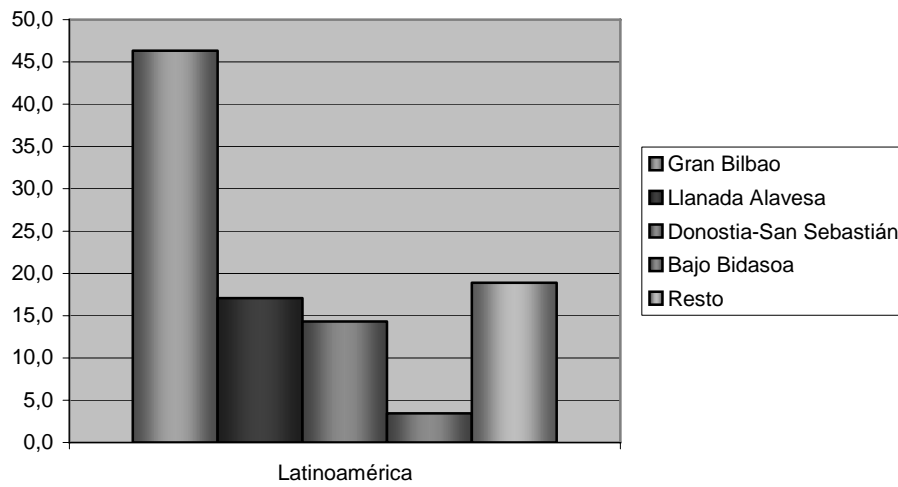

Fuente: INE.

## Distribución territorial: distritos de las capitales.-

**Tabla 78. Distribución de la población extranjera en Bilbao por distritos, por cada grupo de nacionalidad. 2003.**

Bilbao	Total		Deusto		Uribarri		Otxarkoaga/ Txurdinaga		Begoña		Ibaiondo		Abando		Errekalde		Basurto- Zorrotza	
	N	%	N	%	N	%	N	%	N	%	N	%	N	%	N	%	N	%
<b>EU15</b>	1.180	100	157	13,3	130	11,0	78	6,6	71	6,0	235	19,9	248	21,0	131	11,1	130	11,0
<b>Ampliación a EU25</b>	95	100	11	11,6	6	6,3	7	7,4	7	7,4	23	24,2	17	17,9	9	9,5	15	15,8
<b>Resto Europa</b>	492	100	78	15,9	60	12,2	16	3,3	71	14,4	108	22,0	47	9,6	74	15,0	38	7,7
<b>Magreb</b>	816	100,0	60	7,4	57	7,0	24	2,9	64	7,8	454	55,6	44	5,4	74	9,1	39	4,8
<b>Resto África</b>	1.155	100,0	82	7,1	178	15,4	46	4,0	89	7,7	488	42,3	49	4,2	143	12,4	80	6,9
<b>EE.UU y Canada</b>	152	100,0	23	15,1	21	13,8	6	3,9	5	3,3	22	14,5	42	27,6	27	17,8	6	3,9
<b>Latinoamérica</b>	6.481	100,0	1.280	19,8	596	9,2	157	2,4	542	8,4	1.298	20,0	998	15,4	1.089	16,8	521	8,0
<b>China</b>	552	100,0	68	12,3	12	2,2	0	0,0	45	8,2	75	13,6	132	23,9	167	30,3	53	9,6
<b>Resto Asia</b>	160	100,0	17	10,6	16	10,0	1	0,6	7	4,4	47	29,4	30	18,8	17	10,6	25	15,6
<b>Oceanía</b>	8	100,0	1	12,5	0	0,0	0	0,0	0	0,0	2	25,0	4	50,0	0	0,0	1	12,5
<b>Apátridas</b>	5	100,0	1	20,0	2	40,0	1	20,0	0	0,0	1	20,0	0	0,0	0	0,0	0	0,0
<b>Total</b>	<b>11.096</b>	<b>100</b>	<b>1.778</b>	<b>16,0</b>	<b>1.078</b>	<b>9,7</b>	<b>336</b>	<b>3,0</b>	<b>901</b>	<b>8,1</b>	<b>2.753</b>	<b>24,8</b>	<b>1.611</b>	<b>14,5</b>	<b>1.731</b>	<b>15,6</b>	<b>908</b>	<b>8,1</b>

Fuente: INE.

La distribución espacial, por distritos, de la población extranjera empadronada en Bilbao se ofrece en el siguiente gráfico, tanto a nivel global, como para cada uno de los grandes grupos de nacionalidad.

Destaca el distrito 5 (Ibaiondo), el cual congrega a 1 de cada 4 extranjeros residentes en Bilbao. Muy de lejos le siguen los distritos 1 (Deusto) con el 16%, el 7 (Errekalde) con el 15,6% y el 6 (Abando) con el 14,5 %.

No obstante, no todos los grupos de nacionalidad siguen este patrón, sino que cada uno presenta su propia pauta de localización residencial.

**Gráfico 60. Distribución de la población extranjera en Bilbao por distritos. Total y por grupos de nacionalidad. 2003. (%)**

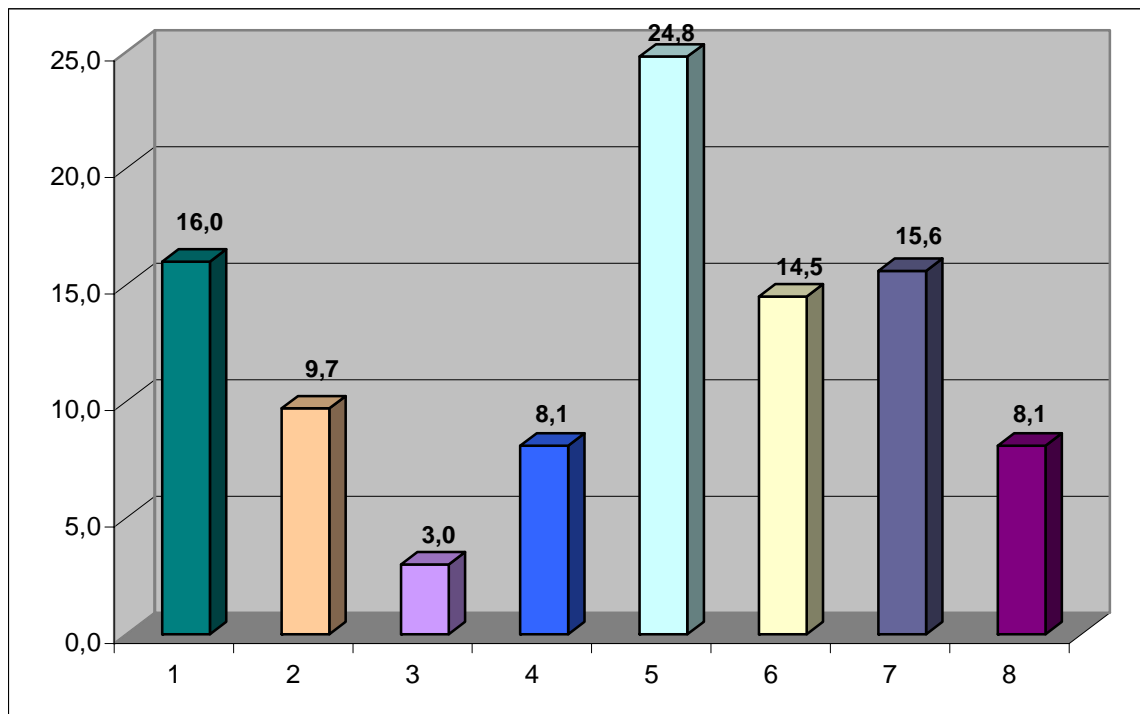



Gráf. 60 cont.

EU15

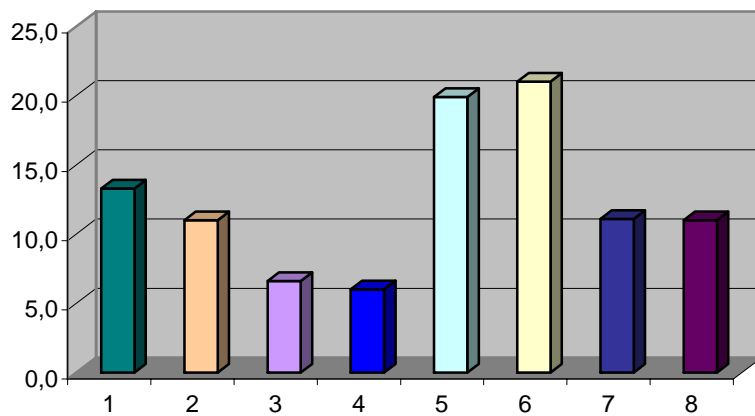

Ampliación a EU25

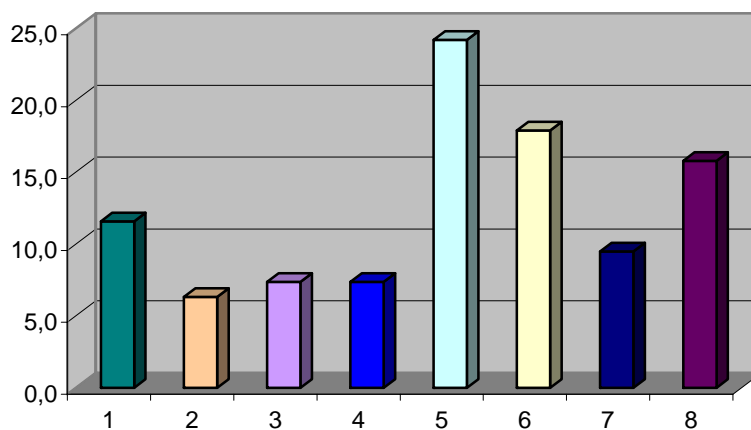

Resto Europa

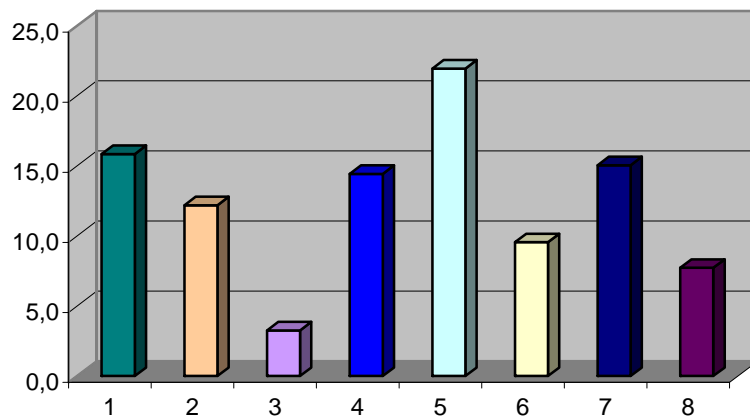

Gráf. 60 cont.

